

## แผนพัฒนาท้องถิ่น

พ.ศ.๒๕๖๖ - ๒๕๗๐

### ขององค์การบริหารส่วนตำบลช้างให้ตัก อำเภอโคกโพธิ์ จังหวัดปัตตานี

\*\*\*\*\*

#### ส่วนที่ ๑ สภาพทั่วไปและข้อมูลพื้นฐาน

##### (๑) ด้านกายภาพ

##### ๑) ที่ตั้งของหมู่บ้านหรือชุมชนหรือตำบล (แผนที่ประกอบ)

องค์การบริหารส่วนตำบลช้างให้ตัก มีระยะทางห่างจากที่ว่าการอำเภอโคกโพธิ์ ระยะทาง ๗.๒ กิโลเมตร ใช้เวลาในการเดินทาง ๑๑ นาที มีพื้นที่โดยประมาณ ๑๖.๖๕ ตารางกิโลเมตร หรือ ๑๐,๔๑๐ ไร่

ทิศเหนือ	ติดต่อกับ ตำบลโคกโพธิ์	อำเภอโคกโพธิ์ จังหวัดปัตตานี
ทิศใต้	ติดต่อกับ ตำบลบ้านโหนด	อำเภอสะบ้าย้อย จังหวัดสงขลา
ทิศตะวันออก	ติดต่อกับ ตำบลทรายขาว, ตำบลป่าบอน	อำเภอโคกโพธิ์ จังหวัดปัตตานี
ทิศเหนือ	ติดต่อกับ ตำบลท่าม่วง	อำเภอเทพา จังหวัดสงขลา

##### ๒) ลักษณะภูมิประเทศ

สภาพภูมิประเทศเป็นพื้นที่



๓) ลักษณะภูมิอากาศ

ภูมิอากาศมีลักษณะร้อนชื้น มีอุณหภูมิค่อนข้างสูงและมีอากาศร้อนอบอ้าวในฤดูร้อน ส่วนในฤดูหนาวไม่หนาวจัด เดือนเมษายนเป็นเดือนที่มีอากาศร้อนจัดในรอบปี มี ๒ ฤดู

๑.) ฤดูร้อน เริ่มเมื่อมรสุมเฉียงเหนือสิ้นสุดลง คือประมาณกลางเดือนกุมภาพันธ์ ถึงกลางเดือนพฤษภาคม ในระยะนี้จะมีหย่อมความกดต่ำอากาศต่ำเนื่องจากความร้อนปกคลุมประเทศไทยตอนบนประกอปกกับลมที่พัดปกคลุมประเทศไทยในช่วงนี้เป็นลงฝ่ายใต้ ทำให้อากาศร้อนอบอ้าวทั่วไป โดยมีอากาศร้อนจัดอยู่ในเดือนเมษายน

๒.) ฤดูฝน เริ่มตั้งแต่กลางเดือนพฤษภาคมถึงกลางเดือนตุลาคม ซึ่งเป็นช่วงที่มรสุมตะวันตกเฉียงใต้พัดปกคลุมประเทศไทยร้อน ความกดอากาศต่ำ ที่พัดผ่านบริเวณภาคใต้ของประเทศไทยจะเลื่อนขึ้นมาพัดผ่านบริเวณภาคกลาง และภาคเหนือเป็นลำดับ ในระยะนี้ทำให้มีฝนตกชุกที่สุดในรอบปีและเป็นช่วงที่มีความชื้นสูง

๔) ลักษณะของดิน

ลักษณะดินของพื้นที่ตำบลช้างให้ตก เป็นดินร่วนปนทรายในบริเวณราบลุ่มจะมีความอุดมสมบูรณ์มากเหมาะแก่การทำเกษตร ได้แก่ทำนา ปลูกพืชผักสวนครัว และไม้ผล เช่น ทุเรียน ลองกอง เงาะ มังคุด เป็นต้น

๕) ลักษณะของแหล่งน้ำธรรมชาติ

-ลำคลอง	จำนวน	๔	สาย
-ห้วย	จำนวน	๔	สาย
-บึง หนอง และอื่นๆ	จำนวน	๕	สาย
-เขื่อนขนาดเล็ก	จำนวน	๑	แห่ง
<b>แหล่งน้ำที่สร้างขึ้น</b>			
-บ่อโยก	จำนวน	๑	แห่ง
-ประปา	จำนวน	๑	แห่ง
-ฝาย	จำนวน	๑	แห่ง

๖) ลักษณะของไม้และป่าไม้

ในเขตตำบลช้างให้ตกไม่มีป่าไม้ แต่มีต้นไม้ที่ชาวบ้านปลูกลักษณะของไม้เป็นไม้ยืนต้น ผลัดใบ

## (๒) ด้านการเมือง/การปกครอง

### ๒.๑ เขตการปกครอง

ตำบลช้างให้ตก แบ่งเขตการปกครองเป็น ๕ หมู่บ้าน อยู่ในเขตองค์การบริหารส่วนตำบลช้างให้ตกทั้งหมด

หมู่ที่	ชื่อหมู่บ้าน	กำนัน/ผู้ใหญ่บ้าน
๑	บ้านสวนนอก	นายมะแอ มะและ (ผู้ใหญ่บ้าน)
๒	บ้านมะปรางมัน	นางสำเริง ทองไกรแก้ว (ผู้ใหญ่บ้าน)
๓	บ้านช้างให้ตก	นางจุฬารัตน์ โกศลกาญจน์ (ผู้ใหญ่บ้าน)
๔	บ้านปุหรน	นายอภิสิทธิ์ สุขสีทอง (ผู้ใหญ่บ้าน)
๕	บ้านปาลาม	นายมุฮัมหมัด หวังถึก (กำนัน)

### ๒.๒ การเลือกตั้ง

การเลือกตั้งผู้บริหารและสมาชิกสภาองค์การบริหารส่วนตำบล ตามพระราชบัญญัติสภาตำบลและองค์การบริหารส่วนตำบล พ.ศ. ๒๕๓๗ และที่แก้ไขเพิ่มเติมถึงปัจจุบัน มีจำนวน ๕ หมู่บ้าน มีการเลือกตั้งครั้งสุดท้ายเมื่อวันที่ ๒๐ ตุลาคม ๒๕๕๖ มี นายกององค์การบริหารส่วนท้องถิ่น มาจากการเลือกตั้งในปัจจุบันองค์การบริหารส่วนตำบลช้างให้ตก มีคณะผู้บริหาร ดังนี้

๑. นายณัฐวุฒิ ยินดีจิตต์ ตำแหน่งนายกองค์การบริหารส่วนตำบล
๒. นายมะเส็น สาหมัด ตำแหน่งรองนายกองค์การบริหารส่วนตำบล
๓. นายธรรมดิศักดิ์ เทพเพชรรัตน์ ตำแหน่งรองนายกองค์การบริหารส่วนตำบล
๔. นายมุฮัมหมัดตรี หวังจิ ตำแหน่งเลขานุการนายกองค์การบริหารส่วนตำบล

และมีสมาชิกสภาองค์การบริหารส่วนตำบลช้างให้ตก หมู่บ้านละ ๒ คน ๑ หมู่บ้าน และหมู่บ้านละ ๔ หมู่บ้าน จำนวน ๕ หมู่บ้าน รวมเป็น ๖ คน ดังนี้

หมู่ที่	ชื่อหมู่บ้าน	สมาชิกสภา อบต. ช้างให้ตก
๑	บ้านสวนนอก	๑.นายมะสะกรี แดมอ
๒	บ้านมะปรางมัน	๑.นางสาววาสนา ทองทราย
๓	บ้านช้างให้ตก	๑.นางมณี สหวิริยะสิน
๔	บ้านปุหรน	๑.นางสาวฐิติมา แก้วะรัตน์ ๒.นายเจียร สุขศรีทอง
๕	บ้านปาลาม	๑.นายมาหามะสื่อกรือ แมแร

### (๓) ประชากร

๑) ข้อมูลเกี่ยวกับจำนวนประชากร (ข้อมูลเปรียบเทียบย้อนหลัง ๓ - ๕ ปี และการคาดการณ์ในอนาคต)

เพศ/ปี	๒๕๖๑	๒๕๖๒	๒๕๖๓	๒๕๖๔	คาดการณ์ ๒๕๖๕
ชาย	๑,๔๔๖	๑,๔๖๕	๑,๔๖๙	๑,๔๖๘	๑,๔๗๕
หญิง	๑,๕๕๓	๑,๕๕๑	๑,๕๕๕	๑,๕๕๖	๑,๕๕๗
รวม	๒,๙๙๙	๓,๐๑๖	๓,๐๒๔	๓,๐๒๔	๓,๐๓๒

หมู่บ้าน/จำนวนหลัง	๒๕๖๑	๒๕๖๒	๒๕๖๓	๒๕๖๔	คาดการณ์ ๒๕๖๕
หมู่ที่ ๑ สวนนอก	๑๑๑	๑๑๒	๑๑๓	๑๑๗	๑๑๙
หมู่ที่ ๒ มะพร้าวมัน	๑๖๔	๑๖๕	๑๖๕	๑๖๖	๑๖๘
หมู่ที่ ๓ ช้างให้ตก	๒๓๕	๒๓๘	๒๓๙	๒๔๐	๒๔๒
หมู่ที่ ๔ ปุหรน	๒๓๘	๒๔๐	๒๔๒	๒๔๒	๒๔๓
หมู่ที่ ๕ ปาลาม	๑๖๗	๑๖๗	๑๖๘	๑๖๙	๑๗๐
<b>ยอดรวมทั้งหมด</b>	<b>๙๑๕</b>	<b>๙๒๒</b>	<b>๙๒๗</b>	<b>๙๓๔</b>	<b>๙๔๒</b>

ข้อมูลจาก สถิติประชากรทางการทะเบียนราษฎร(รายเดือน) สำนักบริหารการทะเบียน กรมการปกครอง ณ เดือนพฤษภาคม ของปี ๒๕๖๔

๒) ช่วงอายุและจำนวนประชากร

แยกตามเพศช่วงอายุและจำนวนประชากร พื้นที่ อำเภอโคกโพธิ์ ตำบลช้างให้ตก

อายุ	ชาย	หญิง	รวม
อายุน้อยกว่า ๑ ปี	๑๔	๑๘	๓๒
อายุ ๑	๑๘	๑๙	๓๗
อายุ ๒	๒๑	๒๐	๔๑
อายุ ๓	๑๖	๒๐	๓๖
อายุ ๔	๒๐	๑๗	๓๗
อายุ ๕	๑๕	๑๑	๒๖
อายุ ๖	๒๕	๑๓	๓๘
อายุ ๗	๒๘	๒๐	๔๘
อายุ ๘	๒๐	๒๕	๔๕
อายุ ๙	๒๔	๑๖	๔๐
อายุ ๑๐	๒๐	๒๔	๔๔
อายุ ๑๑	๒๔	๒๑	๔๕
อายุ ๑๒	๒๒	๒๕	๔๗
อายุ ๑๓	๒๓	๑๕	๓๘
อายุ ๑๔	๒๗	๑๔	๔๑
อายุ ๑๕	๒๕	๒๒	๔๗
อายุ ๑๖	๑๒	๒๗	๓๙
อายุ ๑๗	๑๕	๒๔	๓๙
อายุ ๑๘	๒๔	๑๙	๔๓
อายุ ๑๙	๒๒	๒๕	๔๗
อายุ ๒๐	๑๙	๑๗	๓๖

อายุ	ชาย	หญิง	รวม
อายุ ๒๑	๒๖	๒๑	๔๗
อายุ ๒๒	๒๔	๒๐	๔๔
อายุ ๒๓	๒๐	๒๑	๔๑
อายุ ๒๔	๑๖	๒๓	๓๙
อายุ ๒๕	๒๑	๑๗	๓๘
อายุ ๒๖	๓๐	๑๙	๔๙
อายุ ๒๗	๒๔	๒๓	๔๗
อายุ ๒๘	๒๔	๓๓	๕๗
อายุ ๒๙	๒๓	๑๔	๓๗
อายุ ๓๐	๒๘	๒๔	๕๒
อายุ ๓๑	๒๖	๒๕	๕๑
อายุ ๓๒	๒๕	๑๔	๓๙
อายุ ๓๓	๑๙	๑๗	๓๖
อายุ ๓๔	๑๖	๑๖	๓๒
อายุ ๓๕	๑๓	๒๒	๓๕
อายุ ๓๖	๑๖	๑๔	๓๐
อายุ ๓๗	๑๘	๑๘	๓๖
อายุ ๓๘	๑๘	๑๗	๓๕
อายุ ๓๙	๑๗	๒๖	๔๓
อายุ ๔๐	๑๙	๑๒	๓๑
อายุ ๔๑	๒๐	๑๔	๓๔
อายุ ๔๒	๒๑	๒๑	๔๒
อายุ ๔๓	๒๐	๑๔	๓๔
อายุ ๔๔	๒๑	๒๘	๔๙
อายุ ๔๕	๑๓	๑๙	๓๒
อายุ ๔๖	๒๒	๑๘	๔๐
อายุ ๔๗	๑๑	๒๓	๓๔
อายุ ๔๘	๖	๓๒	๓๘
อายุ ๔๙	๒๓	๒๙	๕๒
อายุ ๕๐	๒๙	๒๗	๕๖
อายุ ๕๑	๑๖	๑๘	๓๔
อายุ ๕๒	๑๙	๒๓	๔๒
อายุ ๕๓	๓๐	๑๗	๔๗
อายุ ๕๔	๑๕	๑๐	๒๕
อายุ ๕๕	๑๙	๑๘	๓๗

อายุ	ชาย	หญิง	รวม
อายุ ๕๖	๑๗	๑๕	๓๒
อายุ ๕๗	๒๒	๒๖	๔๘
อายุ ๕๘	๑๖	๑๘	๓๔
อายุ ๕๙	๑๔	๒๒	๓๖
อายุ ๖๐	๑๓	๑๖	๒๙
อายุ ๖๑	๑๘	๒๒	๔๐
อายุ ๖๒	๑๑	๑๔	๒๕
อายุ ๖๓	๑๑	๒๓	๓๔
อายุ ๖๔	๑๔	๑๕	๒๙
อายุ ๖๕	๑๑	๒๐	๓๑
อายุ ๖๖	๑๒	๑๓	๒๕
อายุ ๖๗	๑๒	๑๗	๒๙
อายุ ๖๘	๑๗	๑๙	๓๖
อายุ ๖๙	๑๑	๑๕	๒๖
อายุ ๗๐	๑๐	๑๐	๒๐
อายุ ๗๑	๘	๑๔	๒๒
อายุ ๗๒	๗	๑๓	๒๐
อายุ ๗๓	๑๔	๑๑	๒๕
อายุ ๗๔	๖	๑๑	๑๗
อายุ ๗๕	๕	๑๐	๑๕
อายุ ๗๖	๑๓	๗	๒๐
อายุ ๗๗	๗	๑๕	๒๒
อายุ ๗๘	๘	๑๐	๑๘
อายุ ๗๙	๗	๓	๑๐
อายุ ๘๐	๒	๘	๑๐
อายุ ๘๑	๑	๖	๗
อายุ ๘๒	๑๐	๖	๑๖
อายุ ๘๓	๖	๑๒	๑๘
อายุ ๘๔	๗	๕	๑๒
อายุ ๘๕	๒	๒	๔
อายุ ๘๖	๓	๖	๙
อายุ ๘๗	๑	๔	๕
อายุ ๘๘	๒	๙	๑๑
อายุ ๘๙	๒	๖	๘
อายุ ๙๐	๓	๒	๕

อายุ	ชาย	หญิง	รวม
อายุ ๙๑	๒	๕	๗
อายุ ๙๒	๐	๓	๓
อายุ ๙๓	๐	๑	๑
อายุ ๙๔	๐	๐	๐
อายุ ๙๕	๐	๐	๐
อายุ ๙๖	๐	๑	๑
อายุ ๙๗	๐	๐	๐
อายุ ๙๘	๐	๐	๐
อายุ ๙๙	๑	๒	๓
อายุ ๑๐๐	๐	๐	๐
อายุมากกว่า ๑๐๐ ปี	๐	๐	๐
เกิดปีจันทรคติ	๐	๐	๐
<b>ยอดรวมทั้งหมด</b>	<b>๑,๔๖๘</b>	<b>๑,๕๕๖</b>	<b>๓,๐๒๔</b>

ข้อมูลเดือน พฤษภาคม ๒๕๖๔

#### (๔) สภาพทางสังคม

##### ๑) การศึกษา

จากการสำรวจข้อมูลพื้นฐานพบว่าประชากรอายุ ๑๕ - ๖๐ ปีเต็มร้อยละ ๙๙ อ่านเขียนภาษาไทยและคิดเลขอย่างง่ายได้เด็กอายุ ๖ - ๑๔ ปีร้อยละ ๙๙ ได้รับการศึกษาภาคบังคับ ๙ ปีได้เรียนต่อชั้นมัธยมศึกษาปีที่ ๔ หรือเทียบเท่าและที่ไม่ได้เรียนต่อมีงานทำร้อยละ ๙๙ ด้านการศึกษาอยู่ในเกณฑ์ที่ดีปัญหาคือยังไม่สามารถที่จะแข่งขันกับเมืองใหญ่ๆ ได้การแก้ปัญหาขององค์การบริหารส่วนตำบลได้จัดกิจกรรมให้กับเด็กของศูนย์พัฒนาเด็กเล็กในเขตพื้นที่และร่วมกันจัดกิจกรรมต่างๆกับทางโรงเรียนสนับสนุนอาหารเสริมนมอาหารกลางวัน ให้กับทางโรงเรียนในเขตพื้นที่และร่วมกันจัดกิจกรรมต่างๆ กับทางโรงเรียน

##### ๔.๑.๑ ศูนย์พัฒนาเด็กเล็กองค์การบริหารส่วนตำบลช้างให้ตก จำนวน ๒ แห่ง

- จำนวนผู้ดูแลเด็กจำนวน ๒ คน
- จำนวนเด็กปฐมวัย ๓๑ คน

##### ๔.๑.๒. โรงเรียนประถมศึกษาสังกัด สพฐ. จำนวน ๑ แห่ง ได้แก่

##### ๑.) โรงเรียนวัดบันลือคชาวาส

- จำนวนครู ๕ คน
- จำนวนเด็กนักเรียน ๕๗ คน

##### ๔.๑.๓. ศูนย์ข้อมูลข่าวสารประจำตำบล ๑ แห่ง

##### ๒) สาธารณสุข

- โรงพยาบาลส่งเสริมสุขภาพ ๑ แห่ง
- ร้านขายยาแผนปัจจุบัน - แห่ง
- อัตราการมีและใช้ส้วมราดน้ำ ร้อยละ ๑๐๐

๓) อาชญากรรมไม่มีเหตุอาชญากรรมเกิดขึ้น แต่มีเหตุการณ์รักขโมยทรัพย์สินประชาชนและทำลายทรัพย์สินของราชการ ซึ่งองค์การบริหารส่วนตำบลก็ได้ดำเนินการป้องกันการเกิดเหตุดังกล่าว จาก

การสำรวจข้อมูลพื้นฐานพบว่าส่วนมากครัวเรือนมีการป้องกันอุบัติเหตุอย่างถูกวิธีมี มีความปลอดภัยในชีวิตและทรัพย์สิน

#### ๔) ยาเสพติด

ปัญหา ยาเสพติดในตำบลข้างให้ตกยังไม่พบผู้ค้าเหตุผลก็เนื่องมาจากว่าได้รับความร่วมมือกับทางผู้นำประชาชนหน่วยงานขององค์การบริหารส่วนตำบลที่ช่วยสอดส่องดูแลอยู่เป็นประจำการแก้ไขปัญหาขององค์การบริหารส่วนตำบลสามารถทำได้เฉพาะตามอำนาจหน้าที่เท่านั้นเช่นการรณรงค์การประชาสัมพันธ์ การแจ้งเบาะแสการฝึกรวมให้ความรู้แก่นอกเหนือจากอำนาจหน้าที่ก็เป็นเรื่องของอำเภอหรือตำรวจแล้วแต่กรณีทั้งนี้องค์การบริหารส่วนตำบลก็ได้ให้ความร่วมมือมาโดยตลอด

#### ๕) การสังคมสงเคราะห์

- สูงอายุที่รับเบี้ยยังชีพ จำนวน ๖๓๑ ราย (ข้อมูลเดือนตุลาคม ๒๕๖๔)
- ผู้พิการที่รับเบี้ยพิการ จำนวน ๑๐๖ ราย (ข้อมูลเดือนตุลาคม ๒๕๖๔)
- ผู้ป่วยเอดส์ (HIV) ที่แพทย์ได้รับรองและทำการวินิจฉัยแล้ว จำนวน ๖ ราย
- รับลงทะเบียนและประสานโครงการเงินอุดหนุนเพื่อการเลี้ยงดูเด็กแรกเกิด จำนวน ๔

ราย

### (๕) ระบบบริการพื้นฐาน

#### ๕.๑ การคมนาคมขนส่ง

จากถนนสายเอเชีย (ทางหลวงหมายเลข ๓๒) กม.ที่ ๗๘ เลี้ยวขวาเข้า อำเภอโคกโพธิ์ ตามทางหลวงหมายเลข ๓๐๖๓ ประมาณ ๕๐๐ เมตร

#### ๕.๒ การไฟฟ้า

รับผิดชอบและดำเนินการโดยการไฟฟ้าส่วนภูมิภาคสาขาอำเภอโคกโพธิ์ในปัจจุบันมีไฟฟ้าอย่างทั่วถึงหมู่บ้านและกำลังพัฒนาและขยายเขตไฟฟ้าเพื่อการเกษตรไฟฟ้าแสงสว่างให้ทั่วถึง

#### ๕.๓ การประปา

ประปาหมู่บ้านจำนวนห้าแห่งโดยหมู่บ้านดำเนินการเองสองหมู่บ้านได้แก่หมู่ที่ ๓ หมู่ที่ ๕ และองค์การบริหารส่วนตำบลข้างให้ตกดำเนินการเองสามหมู่บ้านได้แก่หมู่ที่ ๑,๒,๔

#### ๕.๔ โทรทัศน์

ในเขตตำบลข้างให้ตกมีการสื่อสารที่สำคัญได้แก่ทางโทรทัศน์บ้านและโทรทัศน์เคลื่อนที่และมีเครือข่ายของโทรศัพท์เคลื่อนที่ที่ใช้ได้อย่างมีประสิทธิภาพได้แก่ AIS DTAC TRUC

#### ๕.๕ ไปรษณีย์หรือการสื่อสารขนส่ง และวัสดุ ครุภัณฑ์

ในเขตอำเภอโคกโพธิ์มีไปรษณีย์จำนวน ๑ แห่งตั้งอยู่หมู่ที่ ๗ ถนนเพชรเกษม ตำบลโคกโพธิ์ อำเภอโคกโพธิ์ จังหวัดปัตตานี โดยประชาชนในตำบลข้างให้ตกมีการใช้บริการ

### (๖) ระบบเศรษฐกิจ

#### ๖.๑ การเกษตร

โดยพืชที่นิยมปลูก ได้แก่ ข้าว ไม้ผล เช่นแตงโม มะม่วง มะพร้าว ฯลฯ ไม้ดอกไม้ประดับ เช่นดอกบัว ดาวเรือง มะลิ ใบเตย ฯลฯ พืชไร่ เช่น ข้าวโพด พืชผัก แตงกวา คื่นช่าย กวางตุ้ง มะเขือ ถั่วฝักยาว มะนาว มันเทศพริกผัก ชีตัน หอมบวม ฯลฯ

#### ๖.๒ การประมง

ส่วนใหญ่นิยมเลี้ยงไว้เพื่อบริโภคภายในครอบครัว และ นำบางส่วนมาจำหน่ายเพื่อเป็นรายได้เสริมเช่น ไข่ เป็ด ปลานิล ปลาดุก กบ ฯลฯ

### ๖.๓ การปลูกสัตว์

มีการเลี้ยงกระบือ หมูที่ ๒ จำนวน ๑ ราย หมูที่ ๔ จำนวน ๑ กลุ่ม

### ๖.๔ การบริการ

-ร้านปะยาง/ซ่อมรถ จำนวน ๕ แห่ง (หมูที่ ๑=๑ หมูที่ ๓ = ๓ แห่ง หมูที่ ๕ = ๑ แห่ง)

-ร้านตัดผม เสริมสวย จำนวน ๒ แห่ง (หมูที่ ๑=๑ แห่ง หมูที่ ๒ = ๑ แห่ง)

-ร้านตัดเย็บเสื้อผ้า จำนวน ๒ แห่ง (หมู ๑ =๑แห่ง หมู ๕ = ๑ แห่ง)

-ร้านซ่อมเครื่องใช้ไฟฟ้า จำนวน ๑ แห่ง (หมู ๑) ๑) การเกษตร

๕) การท่องเที่ยว

### ๖.๕ การท่องเที่ยว

ในเขตตำบลช้างให้ตกไม่มีแหล่งท่องเที่ยว แต่ได้ส่งเสริมการท่องเที่ยวให้เกิดขึ้นในชุมชน เช่น การจัดงานประเพณีต่างๆ

### ๖.๖ อุตสาหกรรม

-โรงงาน จำนวน ๑ แห่ง (บริษัทปาล์มจำกัด หมูที่ ๕)

### ๖.๗ การพาณิชย์และกลุ่มอาชีพ

หน่วยธุรกิจเขตองค์การบริหารส่วนตำบล

-ปั้มน้ำมัน (ปั้มหลอด) จำนวน ๔ แห่ง (หมูที่ ๑ =๑แห่ง หมู ๓ = ๒แห่ง)

-ร้านเหล็กตัด จำนวน ๒ แห่ง (หมูที่ ๑ =๑ แห่ง หมู ๕ = ๑ แห่ง)

-ร้านอาหารตามสั่ง จำนวน ๒ แห่ง (หมู ๓ =๒ แห่ง)

-ตลาดนัด จำนวน ๒ แห่ง (ตลาดนัดหน้าวัดบันลือและตลาดนัดสามแยก

-ร้านขายของชำ จำนวน ๑๕ แห่ง (หมู ๑= ๑แห่ง หมู ๒ = ๒ แห่ง หมู ๓ = ๓

แห่ง

หมู ๔ = ๓ แห่ง หมู ๕ = ๒ แห่ง )

-ร้านขายแก๊ส จำนวน ๕ แห่ง (หมู ๑= ๒ แห่ง หมู ๒ = ๑ แห่ง หมู ๓ = ๒ แห่ง

หมู ๔ = ๓ แห่ง หมู๕ = ๒ แห่ง )

-ร้านขายก๋วยเตี๋ยว จำนวน ๑ แห่ง (หมูที่ ๓)

กลุ่มวิสาหกิจ

-วิสาหกิจชุมชนกลุ่มทำดอกไม้จัน หมูที่ ๓ ต.ช้างให้ตก อ.โคกโพธิ์ จ.ปัตตานี

### ๖.๘. แรงงาน

ประชากรส่วนใหญ่ประมาณร้อยละ ๘๐ ประกอบอาชีพเกษตรกรรม รองลงมาเป็นอาชีพรับจ้างทั่วไป พนักงานบริษัท ค้าขาย ธุรกิจส่วนตัว ข้าราชการ/พนักงานของรัฐ ตามลำดับ

### (๗) ศาสนา ประเพณี วัฒนธรรม

#### ๑) การนับถือศาสนา

ประชาชนส่วนใหญ่นับถือศาสนาพุทธ โดยมีข้อมูลศาสนสถาน ดังนี้

วัดจำนวน ๓ แห่ง

หมูที่ ๒ วัดมะพร้าว

หมูที่ ๓ วัดบันลือคชาวาส

หมูที่ ๔ วัดปุหรน

๒) ประเพณีและงานประจำปี

ประเพณีวันสงกรานต์

๑๓ - ๑๕ เมษายน

ประเพณีลอยกระทง

๑๕ ค่ำ เดือน ๑๒

ประเพณีแห่ผ้าห่มทวด

เดือนเมษายน

ประเพณีทอดกฐิน

ประมาณเดือนตุลาคม

๓) ภูมิปัญญาท้องถิ่น ภาษาถิ่น

ภูมิปัญญาท้องถิ่น ประชาชนในเขตตำบลช้างให้ตกได้อนุรักษ์ภูมิปัญญาท้องถิ่น ได้แก่  
วิธีการทำจักรสานใช้สำหรับในรั้วเรือน

ภาษาถิ่น ใช้ภาษาใต้ และภาษามาลู

๔) OTOP สินค้าพื้นเมืองและของที่ระลึก

-

(๘) ทรัพยากรธรรมชาติ

๑) น้ำ

น้ำที่ใช้ในการอุปโภค - บริโภค เป็นน้ำที่ได้จากน้ำฝน และน้ำดิบจากภูเขาชันการลาคีรี

๒) ป่าไม้

ในเขตตำบลช้างให้ตกไม่มีป่าไม้.

๓) ภูเขา

ในเขตตำบลช้างให้ตกไม่มีป่าไม้

๔) ทรัพยากรธรรมชาติที่สำคัญขององค์กรปกครองส่วนท้องถิ่น

ในพื้นที่ของตำบลช้างให้ตกส่วนมากเป็นพื้นที่สำหรับเพาะปลูก ที่อยู่อาศัย ร้านค้า วัด  
โรงเรียน ตามลำดับและมีพื้นที่เพียงเล็กน้อยที่เป็นพื้นที่สาธารณะ ทรัพยากรธรรมชาติในพื้นที่ก็ได้แก่ ดิน น้ำ  
ต้นไม้ อากาศไม่มีมลพิษ น้ำฝน น้ำในการเกษตรก็ต้องรอดูฝนมีแหล่งน้ำใช้ในการเกษตรไม่เพียงพอ องค์กร  
บริหารส่วนตำบลช้างให้ตกได้แก้ไขปัญหาการขาดแคลนน้ำเพื่อทำการเกษตรจัดทำโครงการเพื่อแก้ปัญหาให้กับ  
ประชาชนและเป็นไปตามความต้องการของประชาชน เช่นโครงการขุดลอกคูคลอง วางท่อระบายน้ำเพื่อ  
การเกษตร และขุดเจาะบ่อบาดาลเพื่อการเกษตร อีกทั้งโครงการปลูกต้นไม้ในพื้นที่สาธารณะรวมทั้งปรับปรุง  
สภาพภูมิทัศน์ของตำบลให้ร่มรื่นสวยงาม ให้เป็นตำบลน่าอยู่เป็นการรักษาสภาพแวดล้อม

## ส่วนที่ ๒ ยุทธศาสตร์การพัฒนากองคกรปกครองส่วนท้องถิ่น

### (๑) ความสัมพันธ์ระหว่างแผนพัฒนาระดับมหภาค

#### ๑. แผนยุทธศาสตร์ชาติ ๒๐ ปี (พ.ศ. ๒๕๖๑ – ๒๕๘๐)

การพัฒนาประเทศไทยนับตั้งแต่แผนพัฒนาเศรษฐกิจและสังคมแห่งชาติ ฉบับที่ ๑ เป็นต้นมา ได้ส่งผลให้ประเทศมีการพัฒนาในทุกมิติ ทั้งในด้านเศรษฐกิจที่ประเทศไทยได้รับการยกระดับเป็นประเทศในกลุ่มบนของกลุ่มประเทศระดับรายได้ปานกลาง ในด้านสังคมที่มีการพัฒนาคุณภาพชีวิตของประชาชนส่งผลให้ประเทศไทยหลุดพ้นจากการเป็นประเทศยากจน และในด้านสิ่งแวดล้อมที่ประเทศไทยมีข้อได้เปรียบใน ความหลากหลายเชิงนิเวศ อย่างไรก็ตาม ประเทศไทยยังมีความท้าทายต่อการพัฒนาที่สำคัญ อาทิ มิติ เศรษฐกิจที่โครงสร้างเศรษฐกิจยังไม่สามารถขับเคลื่อนด้วยนวัตกรรมอย่างเต็มที่ การผลิตของภาคบริการและ ภาคเกษตร ยังอยู่ในระดับต่ำ คุณภาพและสมรรถนะของแรงงานที่ยังไม่สอดคล้องกับความต้องการในการ ขับเคลื่อนการพัฒนาของประเทศ มิติทางสังคมที่การยกระดับรายได้ของประชาชนการแก้ปัญหาด้านความยาก และความเหลื่อมล้ำ การพัฒนาคุณภาพการให้บริการและการขยายโอกาสในการเข้าถึงระบบบริการสาธารณะ ยังคงมีช่องว่างที่สามารถพัฒนาต่อไปได้ มิติสิ่งแวดล้อมที่การฟื้นฟูและรักษาทรัพยากรธรรมชาติ และสิ่งแวดล้อมยังเป็นประเด็นสำคัญสำหรับการพัฒนาประเทศอย่างยั่งยืน และมิติของการบริหารจัดการ ภาครัฐที่ยังขาดความต่อเนื่องและความยืดหยุ่นในการตอบสนองความต้องการในการแก้ปัญหาของประชาชน ได้อย่างเต็มประสิทธิภาพ

ภายใต้เงื่อนไขโครงสร้างประชากร โครงสร้างเศรษฐกิจ สภาพสังคม สภาพภูมิอากาศ สิ่งแวดล้อมและปัจจัยการพัฒนาต่าง ๆ ที่เกี่ยวข้อง ส่งผลให้ประเทศไทยจำเป็นต้องมีการวางแผนการพัฒนาที่รอบคอบและครอบคลุม อย่างไรก็ตาม หลายประเด็นพัฒนาเป็นเรื่องที่ต้องใช้ระยะเวลาในการดำเนินงาน เพื่อให้เกิดการปรับตัวซึ่งจะต้องหยั่งรากลึกลงไปถึงการเปลี่ยนแปลงในเชิงโครงสร้าง การขับเคลื่อนการพัฒนาให้ประเทศเจริญก้าวหน้าไปในอนาคต จึงจำเป็นต้องกำหนดวิสัยทัศน์ในระยะยาวที่ต้องบรรลุ พร้อมทั้งแนว ยุทธศาสตร์หลักในด้านต่าง ๆ เพื่อเป็นกรอบในการขับเคลื่อนการพัฒนาอย่างเป็นบูรณาการบนพื้นฐานประชา รัฐเพื่อยกระดับจุดแข็งและจุดเด่นของประเทศ และปรับปรุงแก้ไขจุดอ่อนและจุดด้อยต่าง ๆ อย่างเป็นระบบ โดยยุทธศาสตร์ชาติจะเป็นเป้าหมายใหญ่ในการขับเคลื่อนประเทศ และถ่ายทอดไปสู่แผนในระดับอื่น ๆ เพื่อนำไปสู่การปฏิบัติทั้งในระดับยุทธศาสตร์ ภารกิจ และพื้นที่ ซึ่งรวมถึงพื้นที่พิเศษต่าง ๆ อาทิ เขตเศรษฐกิจ พิเศษชายแดน เขตพัฒนาพิเศษภาคตะวันออก เพื่อให้การพัฒนาประเทศสามารถดำเนินการได้อย่างมั่นคง มั่งคั่ง และยั่งยืน

#### วิสัยทัศน์ประเทศไทย

“ประเทศไทยมีความมั่นคง มั่งคั่ง ยั่งยืน เป็นประเทศพัฒนาแล้ว ด้วยการพัฒนาตามหลักปรัชญาของเศรษฐกิจพอเพียง” หรือเป็นคติพจน์ประจำชาติว่า “มั่นคง มั่งคั่ง ยั่งยืน” เพื่อสนองต่อต่อผลประโยชน์แห่งชาติ อันได้แก่ การมีเอกราช อธิปไตย การดำรงอยู่อย่างมั่นคง และยั่งยืนของสถาบันหลัก ของชาติและประชาชนจากภัยคุกคามทุกรูปแบบ การอยู่ร่วมกันในชาติอย่างสันติสุขเป็นปึกแผ่น มีความมั่นคง ทางสังคมท่ามกลางพหุสังคมและการมีเกียรติและศักดิ์ศรีของความเป็นมนุษย์ ความเจริญเติบโตของชาติ ความเป็นธรรมและความอยู่ดีมีสุขของประชาชน ความยั่งยืนของฐานทรัพยากรธรรมชาติสิ่งแวดล้อมความมั่นคงทางพลังงานและอาหาร ความสามารถในการรักษาผลประโยชน์ของชาติภายใต้การเปลี่ยนแปลงของสภาวะแวดล้อมระหว่างประเทศ และการอยู่ร่วมกันอย่างสันติประสานสอดคล้องกันด้านความมั่นคงในประชาคมอาเซียนและประชาคมโลกอย่างมีเกียรติและศักดิ์ศรี

**ความมั่นคง** หมายถึง การมีความมั่นคงปลอดภัยจากภัยและการเปลี่ยนแปลงทั้งภายในประเทศและภายนอกประเทศในทุกระดับ ทั้งระดับประเทศ สังคม ชุมชน ครัวเรือน และปัจเจกบุคคล และมีความมั่นคงในทุกมิติ ทั้งมิติทางการทหาร เศรษฐกิจ สังคม สิ่งแวดล้อม และการเมือง เช่น ประเทศมีความมั่นคงในเอกราชและอธิปไตย มีการปกครองระบบประชาธิปไตยที่มีพระมหากษัตริย์ทรงเป็นประมุข สถาบันชาติ ศาสนา พระมหากษัตริย์มีความเข้มแข็งเป็นศูนย์กลางและเป็นที่ยึดเหนี่ยวจิตใจของประชาชนมีระบบการเมืองที่มั่นคงเป็นกลไกที่นำไปสู่การบริหารประเทศที่ต่อเนื่องและโปร่งใสตามหลักธรรมาภิบาลสังคมมีความปรองดองและความสามัคคี สามารถผนึกกำลังเพื่อพัฒนาประเทศ ชุมชนมีความเข้มแข็งครอบครัวมีความอบอุ่น ประชาชนมีความมั่นคงในชีวิต มีงานและรายได้ที่มั่นคงพอเพียงกับการดำรงชีวิตมีการออมสำหรับวัยเกษียณ ความมั่นคงของอาหาร พลังงาน และน้ำ มีที่อยู่อาศัย และความปลอดภัยในชีวิตทรัพย์สิน

**ความมั่งคั่ง** หมายถึง ประเทศไทยมีการขยายตัวของเศรษฐกิจอย่างต่อเนื่องและมีความยั่งยืน จนเข้าสู่กลุ่มประเทศรายได้สูง ความเหลื่อมล้ำของการพัฒนาลดลง ประชากรมีความอยู่ดีมีสุขได้รับผลประโยชน์จากการพัฒนาอย่างเท่าเทียมกันมากขึ้น และมีการพัฒนาอย่างทั่วถึงทุกภาคส่วน มีคุณภาพชีวิตตามมาตรฐานขององค์การสหประชาชาติ ไม่มีประชาชนที่อยู่ในภาวะความยากจน เศรษฐกิจในประเทศไทยมีความเข้มแข็ง ขณะเดียวกันต้องมีความสามารถในการแข่งขันกับประเทศต่าง ๆ ทั้งในตลาดโลกและตลาดภายในประเทศ เพื่อให้สามารถสร้างรายได้ทั้งจากภายในและภายนอกประเทศ ตลอดจนมีการสร้างฐานเศรษฐกิจและสังคมแห่งอนาคตเพื่อให้สอดคล้องกับบริบทการพัฒนาที่เปลี่ยนแปลงไป และประเทศไทยมีบทบาทที่สำคัญในเวทีโลก และมีความสัมพันธ์ทางเศรษฐกิจและการค้าอย่างแน่นแฟ้นกับประเทศในภูมิภาคเอเชีย เป็นจุดสำคัญของการเชื่อมโยงในภูมิภาค ทั้งการคมนาคมขนส่ง การผลิต การค้า การลงทุน และการทำธุรกิจ เพื่อให้เป็นพลังในการพัฒนา นอกจากนี้ ยังมีความสมบูรณ์ในทุนที่จะสามารถสร้างการพัฒนาต่อเนื่องไปได้ ได้แก่ ทุนมนุษย์ ทุนทางปัญญา ทุนทางการเงิน ทุนที่เป็นเครื่องมือเครื่องจักร ทุนทางสังคม และทุนทรัพยากรธรรมชาติและสิ่งแวดล้อม

**ความยั่งยืน** หมายถึง การพัฒนาที่สามารถสร้างความเจริญ รายได้ และคุณภาพชีวิตของประชาชนให้เพิ่มขึ้นอย่างต่อเนื่อง ซึ่งเป็นการเจริญเติบโตของเศรษฐกิจที่อยู่บนหลักการใช้ การรักษาและการฟื้นฟูฐานทรัพยากรธรรมชาติอย่างยั่งยืน ไม่ใช่ทรัพยากรธรรมชาติจนเกินพอดี ไม่สร้างมลภาวะต่อสิ่งแวดล้อม จนเกินความสามารถในการรองรับและเยียวยาของระบบนิเวศ การผลิตและการบริโภคเป็นมิตรกับสิ่งแวดล้อม และสอดคล้องกับเป้าหมายการพัฒนาที่ยั่งยืน ทรัพยากรธรรมชาติมีความอุดมสมบูรณ์มากขึ้นและสิ่งแวดล้อมมีคุณภาพดีขึ้น คนมีความรับผิดชอบต่อสังคม มีความเอื้ออาทร เสียสละเพื่อผลประโยชน์ส่วนรวม รัฐบาลมีนโยบายที่มุ่งประโยชน์ส่วนรวมอย่างยั่งยืน และให้ความสำคัญกับการมีส่วนร่วมของประชาชนและทุกภาคส่วนในสังคมยึดถือและปฏิบัติตามหลักปรัชญาของเศรษฐกิจพอเพียงเพื่อการพัฒนาอย่างสมดุลมีเสถียรภาพและยั่งยืน

### **ยุทธศาสตร์ชาติด้านความมั่นคง**

ยุทธศาสตร์ชาติด้านความมั่นคง มีเป้าหมายการพัฒนาที่สำคัญ คือ ประเทศชาติมั่นคง ประชาชนมีความสุข เน้นการบริหารจัดการสถานะแวดล้อมของประเทศให้มีความมั่นคง ปลอดภัย เอกราช อธิปไตย และมีความสงบเรียบร้อยในทุกระดับ ตั้งแต่ระดับชาติ สังคม ชุมชน มุ่งเน้นการพัฒนาดน เครื่องมือ เทคโนโลยี และระบบฐานข้อมูลขนาดใหญ่ให้มีความพร้อมสามารถรับมือกับภัยคุกคามและภัยพิบัติได้ ทุกรูปแบบ และทุกระดับความรุนแรง ควบคู่ไปกับการป้องกันและแก้ไขปัญหาด้านความมั่นคงที่มีอยู่ในปัจจุบัน และที่อาจจะเกิดขึ้นในอนาคต ใช้กลไกการแก้ไขปัญหา แบบบูรณาการทั้งกับส่วนราชการ ภาคเอกชน ประชาสังคม และองค์กรที่ไม่ใช่รัฐ รวมถึงประเทศเพื่อนบ้านและมิตรประเทศทั่วโลกบนพื้นฐานของหลักธรรมาภิบาล

ตัวชี้วัด ประกอบด้วย

(๑) ความสุขของประชากรไทย

(๒) ความมั่นคง ปลอดภัยของประเทศ

(๓) ความพร้อมของกองทัพ หน่วยงานด้านความมั่นคง และการมีส่วนร่วมของภาคีรัฐภาคเอกชน และภาคประชาชนในการป้องกันและแก้ไขปัญหาความมั่นคง

(๔) บทบาทและการยอมรับในด้านความมั่นคงของไทยในประชาคมระหว่างประเทศ และ

(๕) ประสิทธิภาพการบริหารจัดการความมั่นคงแบบองค์รวม โดยประเด็นยุทธศาสตร์ชาติด้านความมั่นคงประกอบด้วย ๕ ประเด็น ได้แก่

**๑. การรักษาความสงบภายในประเทศ** เพื่อสร้างเสริมความสงบเรียบร้อย และสันติสุขให้เกิดขึ้นกับประเทศชาติบ้านเมือง โดย

(๑) การพัฒนาและเสริมสร้างคนในทุกภาคส่วนให้มีความเข้มแข็ง มีความพร้อม ตระหนักในเรื่องความมั่นคง และมีส่วนร่วมในการแก้ไขปัญหา

(๒) การพัฒนาและเสริมสร้างความจงรักภักดีต่อสถาบันหลักของชาติ

(๓) การพัฒนาและเสริมสร้างการเมืองในระบอบประชาธิปไตยอันมีพระมหากษัตริย์ทรงเป็นประมุขที่มีเสถียรภาพและมีธรรมาภิบาล เห็นแก่ประโยชน์ของประเทศชาติมากกว่าประโยชน์ส่วนตน และ

(๔) การพัฒนาและเสริมสร้างกลไก ที่สามารถป้องกันและขจัดสาเหตุของประเด็นปัญหาความมั่นคงที่สำคัญ

**๒. การป้องกันและแก้ไขปัญหาที่มีผลกระทบต่อความมั่นคง** เพื่อแก้ไขปัญหาเดิม และป้องกันไม่ให้เกิดปัญหาใหม่เกิดขึ้น โดย

(๑) การแก้ไขปัญหาความมั่นคงในปัจจุบัน

(๒) การติดตามเฝ้าระวังป้องกัน และแก้ไขปัญหาที่อาจอุบัติขึ้นใหม่

(๓) การสร้างความปลอดภัยและความสันติสุขอย่างถาวรในพื้นที่จังหวัดชายแดนภาคใต้

(๔) การรักษาความมั่นคงและผลประโยชน์ทางทรัพยากรธรรมชาติและสิ่งแวดล้อม ทั้งทางบกและทางทะเล

**๓. การพัฒนาศักยภาพของประเทศให้พร้อมเผชิญภัยคุกคามที่กระทบต่อ ความมั่นคงของชาติ** เพื่อยกระดับขีดความสามารถของกองทัพและหน่วยงานด้านความมั่นคง โดย

(๑) การพัฒนาระบบงานข่าวกรองแห่งชาติแบบบูรณาการอย่างมีประสิทธิภาพ

(๒) การพัฒนาและพัฒนากำลังอำนาจแห่งชาติ กองทัพและหน่วยงาน ความมั่นคง รวมทั้งภาคีรัฐและภาคประชาชน ให้พร้อมป้องกันและรักษาอธิปไตยของประเทศและเผชิญภัยคุกคามได้ทุกมิติทุกรูปแบบและทุกระดับ

(๓) การพัฒนาระบบเตรียมพร้อมแห่งชาติและการบริหารจัดการภัยคุกคามให้มีประสิทธิภาพ

การบริหารจัดการภัยคุกคามให้มีประสิทธิภาพ

**๔. การบูรณาการความร่วมมือด้านความมั่นคงกับอาเซียนและนานาชาติ** รวมถึงองค์กรภาคีรัฐและที่มีใช้ภาครัฐ เพื่อสร้างเสริมความสงบสุข สันติสุข ความมั่นคง และความเจริญก้าวหน้าให้กับประเทศชาติ ภูมิภาค และโลก อย่างยั่งยืน โดย

(๑) การเสริมสร้างและรักษาดุลยภาพสภาวะแวดล้อมระหว่างประเทศ

(๒) การเสริมสร้างและธำรงไว้ซึ่งสันติภาพและความมั่นคงของภูมิภาค

(ก) การร่วมมือทางการพัฒนากับประเทศเพื่อนบ้าน ภูมิภาคโลก รวมถึงองค์การภาครัฐและ  
ที่มีใช้ภาครัฐ

**๔. การพัฒนากลไกการบริหารจัดการความมั่นคงแบบองค์รวม** เพื่อให้กลไกสำคัญต่าง ๆ  
ทำงานได้อย่างมีประสิทธิภาพ มีการใช้หลักธรรมาภิบาล และการบังคับใช้กฎหมายอย่างเคร่งครัด โดย

(๑) การพัฒนากลไกให้พร้อมสำหรับการติดตาม เฝ้าระวัง แจ้งเตือน ป้องกัน และแก้ไข  
ปัญหาความมั่นคงแบบองค์รวม อย่างเป็นรูปธรรม

(๒) การบริหารจัดการความมั่นคงให้เอื้ออำนวยต่อการพัฒนาประเทศในมิติอื่น ๆ

(๓) การพัฒนากลไกและองค์กรขับเคลื่อนยุทธศาสตร์ชาติ ด้านความมั่นคง

#### **ยุทธศาสตร์ชาติด้านการสร้างความสามารถในการแข่งขัน**

ยุทธศาสตร์ชาติด้านการสร้างความสามารถในการแข่งขัน มีเป้าหมาย การพัฒนาที่มุ่งเน้นการ  
ยกระดับศักยภาพของประเทศในหลากหลายมิติ บนพื้นฐาน แนวคิด ๓ ประการ ได้แก่

(๑) “ต่อยอดอดีต” โดย มองกลับไปที่รากเหง้าทางเศรษฐกิจ อัตลักษณ์ วัฒนธรรม ประเพณี  
วิถีชีวิต และจุดเด่นทาง ทรัพยากรธรรมชาติ ที่หลากหลาย รวมทั้งความได้เปรียบเชิงเปรียบเทียบของประเทศ  
ในด้านอื่น ๆ นำมา ประยุกต์ผสมผสานกับเทคโนโลยีและนวัตกรรม เพื่อให้สอดคล้องกับบริบทของ เศรษฐกิจและ  
สังคมโลกสมัยใหม่

(๒) “ปรับปรุงจจุบัน” เพื่อปูทางสู่อนาคต ผ่านการพัฒนา โครงสร้างพื้นฐานของประเทศในมิติ  
ต่าง ๆ ทั้งโครงข่าย ระบบคมนาคมและขนส่ง โครงสร้างพื้นฐานวิทยาศาสตร์ เทคโนโลยี และดิจิทัล และการ  
ปรับสภาพแวดล้อม ให้เอื้อต่อการพัฒนาอุตสาหกรรมและบริการอนาคต

(๓) “สร้างคุณค่าใหม่ ในอนาคต” ด้วยการเพิ่ม ศักยภาพของผู้ประกอบการ พัฒนาคนรุ่นใหม่  
รวมถึงปรับ รูปแบบธุรกิจ เพื่อตอบสนองต่อความต้องการของ ตลาด ผสมผสานกับยุทธศาสตร์ ที่รองรับ  
อนาคต บนพื้นฐานของการต่อยอดอดีตและปรับปรุงจจุบัน พร้อมทั้ง การส่งเสริม และสนับสนุนจากภาครัฐให้  
ประเทศไทยสามารถสร้างฐานรายได้และการจ้างงานใหม่ ขยายโอกาส ทางการค้าและการลงทุนในเวทีโลก  
ควบคู่ไปกับการยกระดับรายได้และ การกินดีอยู่ดี รวมถึงการเพิ่มขึ้นของ คนชั้นกลางและลดความเหลื่อมล้ำ  
ของคนในประเทศได้ในคราวเดียวกัน

ตัวชี้วัด ประกอบด้วย

(๑) รายได้ประชาชาติ การขยายตัวของผลิตภัณฑ์มวลรวม ภายในประเทศ และการกระจาย  
รายได้

(๒) ผลผลิตภาพการผลิตของประเทศ ทั้งในปัจจัยการผลิตและแรงงาน

(๓) การลงทุนเพื่อการวิจัยและพัฒนา และ

(๔) ความสามารถในการแข่งขันของประเทศ โดยประเด็น ยุทธศาสตร์ชาติด้านการสร้าง  
ความสามารถในการแข่งขัน ประกอบด้วย ๕ ประเด็น ได้แก่

**๑. การเกษตรสร้างมูลค่า** ให้มีความสำคัญกับการเพิ่มผลผลิตภาพการผลิต ทั้งเชิงปริมาณและ  
มูลค่า และความหลากหลายของสินค้าเกษตร ประกอบด้วย

(๑) เกษตรอัตลักษณ์พื้นถิ่น

(๒) เกษตรปลอดภัย

(๓) เกษตรชีวภาพ

(๔) เกษตรแปรรูป

(๕) เกษตรอัจฉริยะ

**๒. อุตสาหกรรมและบริการแห่งอนาคต** โดยสร้างอุตสาหกรรมและบริการแห่งอนาคตที่ขับเคลื่อนประเทศไทยไปสู่ประเทศที่พัฒนาแล้วด้วยนวัตกรรม และเทคโนโลยีแห่งอนาคต ประกอบด้วย

- (๑) อุตสาหกรรมชีวภาพ
- (๒) อุตสาหกรรมและบริการการแพทย์ครบวงจร
- (๓) อุตสาหกรรมและบริการดิจิทัลข้อมูล และปัญญาประดิษฐ์
- (๔) อุตสาหกรรมและบริการขนส่งและโลจิสติกส์
- (๕) อุตสาหกรรมความมั่นคงของประเทศ

**๓. สร้างความหลากหลายด้านการท่องเที่ยว** โดยการรักษาการเป็นจุดหมายปลายทางที่สำคัญของการท่องเที่ยวระดับโลกที่ดึงดูดนักท่องเที่ยวทุกระดับ และเพิ่มสัดส่วนของนักท่องเที่ยวที่มีคุณภาพสูง ประกอบด้วย

- (๑) ท่องเที่ยวเชิงสร้างสรรค์และวัฒนธรรม
- (๒) ท่องเที่ยวเชิงธุรกิจ
- (๓) ท่องเที่ยวเชิงสุขภาพความงาม และแพทย์แผนไทย
- (๔) ท่องเที่ยวสำราญทางน้ำ
- (๕) ท่องเที่ยวเชื่อมโยงภูมิภาค

**๔. โครงสร้างพื้นฐาน เชื่อมไทย เชื่อมโลก** ครอบคลุมถึงโครงสร้างพื้นฐานทางกายภาพในด้านโครงข่ายคมนาคม พื้นที่และเมือง รวมถึงเทคโนโลยี ตลอดจนโครงสร้างพื้นฐานทางเศรษฐกิจ โดย

- (๑) เชื่อมโยงโครงข่ายคมนาคมไร้รอยต่อ
- (๒) สร้างและพัฒนาเขตเศรษฐกิจพิเศษ
- (๓) เพิ่มพื้นที่และเมืองเศรษฐกิจ
- (๔) พัฒนาโครงสร้างพื้นฐานเทคโนโลยีสมัยใหม่
- (๕) รักษาและเสริมสร้างเสถียรภาพทางเศรษฐกิจมหภาค

**๕. พัฒนาเศรษฐกิจบนพื้นฐานผู้ประกอบการยุคใหม่** สร้างและพัฒนาผู้ประกอบการยุคใหม่ที่มีทักษะและจิตวิญญาณของการเป็นผู้ประกอบการที่มีความสามารถในการแข่งขันและมีอัตลักษณ์ชัดเจน โดย

- (๑) สร้างผู้ประกอบการอัจฉริยะ
- (๒) สร้างโอกาสเข้าถึงบริการทางการเงิน
- (๓) สร้างโอกาสเข้าถึงตลาด
- (๔) สร้างโอกาสเข้าถึงข้อมูล
- (๕) ปรับบทบาทและโอกาสการเข้าถึงบริการภาครัฐ

#### **ยุทธศาสตร์ชาติด้านการพัฒนาและเสริมสร้างศักยภาพทรัพยากรมนุษย์**

ยุทธศาสตร์ชาติด้านการพัฒนาและเสริมสร้างศักยภาพทรัพยากรมนุษย์ มีเป้าหมายการพัฒนาที่สำคัญเพื่อพัฒนาคนในทุกมิติและในทุกช่วงวัยให้เป็นคนดี เก่ง และมีคุณภาพ โดยคนไทยมีความพร้อมทั้งกาย ใจ สติปัญญา มีพัฒนาการที่รอบด้าน และมีสุขภาวะที่ดีในทุกช่วงวัย มีจิตสาธารณะ รับผิดชอบต่อสังคมและผู้อื่น มัธยัสถ์ อดออม โอบอ้อมอารี มีวินัย รักษาศีลธรรม และเป็นพลเมืองดีของชาติ มีหลักคิดที่ถูกต้อง มีทักษะที่จำเป็นในศตวรรษที่ ๒๑ มีทักษะสื่อสารภาษาอังกฤษและภาษาที่ ๓ และอนุรักษ์ภาษาท้องถิ่น มีนิสัยรักการเรียนรู้และการพัฒนาตนเองอย่างต่อเนื่องตลอดชีวิต สู่การเป็นคนไทยที่มีทักษะสูงเป็นนวัตกรรม นวัตกรรม นวัตกรรม ผู้ประกอบการ เกษตรกรยุคใหม่และอื่น ๆ โดยมีสัมมาชีพตามความถนัดของตนเอง

ตัวชี้วัด ประกอบด้วย

(๑) การพัฒนาคุณภาพชีวิต สุขภาวะ และความเป็นอยู่ที่ดีของคนไทย

(๒) ผลสัมฤทธิ์ทางการศึกษาและการเรียนรู้ตลอดชีวิต

(๓) การพัฒนาสังคมและครอบครัวไทย

โดยประเด็นยุทธศาสตร์ชาติด้านการพัฒนาและเสริมสร้างศักยภาพทรัพยากรมนุษย์

ประกอบด้วย ๗ ประเด็น ได้แก่

๑. การปรับเปลี่ยนค่านิยมและวัฒนธรรม มุ่งเน้นให้สถาบันทางสังคมร่วมปลูกฝังค่านิยมและวัฒนธรรมที่พึงประสงค์ โดย

(๑) การปลูกฝังค่านิยมและวัฒนธรรม ผ่านการเลี้ยงดูในครอบครัว

(๒) การบูรณาการเรื่องความซื่อสัตย์ วินัย คุณธรรม จริยธรรม ในการจัดการเรียนการสอน

ในสถานศึกษา

(๓) การสร้างความเข้มแข็งในสถาบันทางศาสนา

(๔) การปลูกฝังค่านิยมและวัฒนธรรมโดยใช้ชุมชนเป็นฐาน

(๕) การสร้างค่านิยมและวัฒนธรรมที่พึงประสงค์จากภาคธุรกิจ

(๖) การใช้สื่อและสื่อสารมวลชนในการปลูกฝังค่านิยมและวัฒนธรรมของคนในสังคม

(๗) การส่งเสริมให้คนไทยมีจิตสาธารณะและมีความรับผิดชอบต่อส่วนรวม

๒. การพัฒนาศักยภาพคนตลอดช่วงชีวิต มุ่งเน้นการพัฒนาคนเชิงคุณภาพในทุกช่วงวัย

ประกอบด้วย

(๑) ช่วงการตั้งครรภ์/ปฐมวัย เน้นการเตรียมความพร้อม ให้แก่พ่อแม่ก่อนการตั้งครรภ์

(๒) ช่วงวัยเรียน/วัยรุ่น ปลูกฝังความเป็นคนดี มีวินัย พัฒนาทักษะการเรียนรู้ที่สอดคล้องกับ

ศตวรรษที่ ๒๑

(๓) ช่วงวัยแรงงาน ยกระดับ ศักยภาพ ทักษะและสมรรถนะแรงงานสอดคล้องกับความต้องการของตลาด

(๔) ช่วงวัยผู้สูงอายุ ส่งเสริมให้ผู้สูงอายุเป็นพลังในการขับเคลื่อนประเทศ

๓. ปฏิรูปกระบวนการเรียนรู้ที่ตอบสนองต่อการเปลี่ยนแปลงใน ศตวรรษที่ ๒๑ มุ่งเน้น

ผู้เรียนให้มีทักษะการเรียนรู้และมีใจใฝ่เรียนรู้ตลอดเวลา โดย

(๑) การปรับเปลี่ยนระบบการเรียนรู้ให้เอื้อต่อการพัฒนาทักษะสำหรับศตวรรษที่ ๒๑

(๒) การเปลี่ยนโฉมบทบาท “ครู” ให้เป็นครูยุคใหม่

(๓) การเพิ่มประสิทธิภาพระบบบริหารจัดการศึกษาในทุกระดับทุกประเภท

(๔) การพัฒนาระบบการเรียนรู้ตลอดชีวิต

(๕) การสร้างความตื่นตัวให้คนไทยตระหนักถึงบทบาท ความรับผิดชอบ และการวาง

ตำแหน่งของประเทศไทยในภูมิภาคเอเชียอาคเนย์และประชาคมโลก

(๖) การวางพื้นฐานระบบรองรับการเรียนรู้โดยใช้ดิจิทัลแพลตฟอร์ม

(๗) การสร้างระบบการศึกษาเพื่อเป็นเลิศทางวิชาการระดับนานาชาติ

๔. การตระหนักถึงพหุปัญญาของมนุษย์ที่หลากหลาย โดย

(๑) การพัฒนาและส่งเสริมพหุปัญญาผ่านครอบครัว ระบบสถานศึกษา สภาพแวดล้อม

รวมทั้งสื่อ ตั้งแต่ระดับปฐมวัย

(๒) การสร้างเส้นทางอาชีพ สภาพแวดล้อมการทำงาน และระบบสนับสนุนที่เหมาะสม สำหรับผู้มีความสามารถพิเศษผ่านกลไกต่าง ๆ

(๓) การดึงดูดกลุ่มผู้เชี่ยวชาญต่างชาติและคนไทยที่มีความสามารถในต่างประเทศให้มา สร้างและพัฒนาเทคโนโลยีและนวัตกรรมให้กับประเทศ

#### ๕. การเสริมสร้างให้คนไทยมีสุขภาวะที่ดี ครอบคลุมทั้งด้านกาย ใจ สติปัญญา และสังคม

โดย

(๑) การสร้างความรอบรู้ด้านสุขภาวะ

(๒) การป้องกันและควบคุมปัจจัยเสี่ยงที่คุกคามสุขภาวะ

(๓) การสร้างสภาพแวดล้อมที่เอื้อต่อการมีสุขภาวะที่ดี

(๔) การพัฒนาระบบบริการสุขภาพที่ทันสมัยสนับสนุนการสร้างสุขภาวะที่ดี

(๕) การส่งเสริมให้ชุมชนเป็นฐานในการสร้างสุขภาวะที่ดีในทุกพื้นที่

#### ๖. การสร้างสภาพแวดล้อมที่เอื้อต่อการพัฒนาและเสริมสร้างศักยภาพทรัพยากรมนุษย์

โดย

(๑) การสร้างความอยู่ดีมีสุขของครอบครัวไทย

(๒) การส่งเสริมบทบาทการมีส่วนร่วมของภาคีรัฐภาคเอกชน องค์กรปกครองส่วนท้องถิ่น ครอบครัว และชุมชนในการพัฒนาทรัพยากรมนุษย์

(๓) การปลูกฝังและพัฒนาทักษะนอกห้องเรียน

(๔) การพัฒนาระบบฐานข้อมูลเพื่อการพัฒนาทรัพยากรมนุษย์

#### ๗. การเสริมสร้างศักยภาพการกีฬาในการสร้างคุณค่าทางสังคมและพัฒนาประเทศ โดย

(๑) การส่งเสริมการออกกำลังกาย และกีฬาขั้นพื้นฐานให้กลายเป็นวิถีชีวิต

(๒) การส่งเสริมให้ประชาชนมีส่วนร่วมในกิจกรรมออกกำลังกาย กีฬาและนันทนาการ

(๓) การส่งเสริมการกีฬาเพื่อพัฒนาสู่ระดับอาชีพ

(๔) การพัฒนาบุคลากรด้านการกีฬาและนันทนาการเพื่อรองรับการเติบโตของอุตสาหกรรม

กีฬา

#### ยุทธศาสตร์ชาติด้านการสร้างโอกาสและความเสมอภาคทางสังคม

ยุทธศาสตร์ชาติด้านการสร้างโอกาสและความเสมอภาคทางสังคม มีเป้าหมายการพัฒนาที่สำคัญที่ให้ความสำคัญการดึงเอาพลังของภาคส่วนต่าง ๆ ทั้งภาคเอกชน ประชาสังคม ชุมชนท้องถิ่น มาร่วมขับเคลื่อน โดยการสนับสนุนการรวมตัวของประชาชนในการร่วมคิดร่วมทำเพื่อส่วนรวม การกระจายอำนาจ และความรับผิดชอบไปสู่กลไกบริหารราชการแผ่นดินในระดับท้องถิ่น การเสริมสร้างความเข้มแข็งของชุมชนในการจัดการตนเอง และการเตรียมความพร้อมของประชากรไทยทั้งในมิติสุขภาพ เศรษฐกิจ สังคม และสภาพแวดล้อมให้เป็นประชากรที่มีคุณภาพสามารถพึ่งตนเอง และทำประโยชน์แก่ครอบครัว ชุมชน และสังคมให้นานที่สุด โดยรัฐให้หลักประกันการเข้าถึงบริการและสวัสดิการที่มีคุณภาพอย่างเป็นธรรมและทั่วถึง

ตัวชี้วัด ประกอบด้วย

(๑) ความแตกต่างของรายได้และการเข้าถึงบริการภาครัฐระหว่างกลุ่มประชากร

(๒) ความก้าวหน้าของการพัฒนาคน

(๓) ความก้าวหน้าในการพัฒนาจังหวัดในการเป็นศูนย์กลางความเจริญทางเศรษฐกิจ สังคม

และเทคโนโลยี และ

(๔) คุณภาพชีวิตของประชากรสูงอายุ

โดยประเด็นยุทธศาสตร์ชาติด้านการสร้างโอกาสและความเสมอภาคทางสังคมประกอบด้วย  
๔ ประเด็น ได้แก่

**๑. การลดความเหลื่อมล้ำ สร้างความเป็นธรรมในทุกมิติ โดย**

(๑) ปรับโครงสร้างเศรษฐกิจฐานราก  
(๒) ปฏิรูประบบภาษีและการคุ้มครองผู้บริโภค  
(๓) กระจายการถือครองที่ดินและการเข้าถึงทรัพยากร  
(๔) เพิ่มผลิตภาพและคุ้มครองแรงงานไทยให้เป็นแรงงานฝีมือที่มีคุณภาพและความคิดริเริ่มสร้างสรรค์ มีความปลอดภัยในการทำงาน

(๕) สร้างหลักประกันทางสังคมที่ครอบคลุมและเหมาะสมกับคนทุกช่วงวัย ทุกเพศ ภาวะ และทุกกลุ่ม

(๖) ลงทุนทางสังคมแบบมุ่งเป้าเพื่อช่วยเหลือกลุ่มคนยากจนและกลุ่มผู้ด้อยโอกาสโดยตรง

(๗) สร้างความเป็นธรรมในการเข้าถึงบริการสาธารณสุข และการศึกษา โดยเฉพาะสำหรับผู้มีรายได้น้อยและกลุ่มผู้ด้อยโอกาส

(๘) สร้างความเป็นธรรมในการเข้าถึงกระบวนการยุติธรรมอย่างทั่วถึง

**๒. การกระจายศูนย์กลางความเจริญทางเศรษฐกิจ สังคมและเทคโนโลยี โดย**

(๑) พัฒนาศูนย์กลางความเจริญทางเศรษฐกิจ สังคมและเทคโนโลยีในภูมิภาค  
(๒) กำหนดแผนพัฒนาเศรษฐกิจและสังคมของแต่ละกลุ่มจังหวัดในมิติต่าง ๆ  
(๓) จัดระบบเมืองที่เอื้อต่อการสร้างชีวิตและสังคมที่มีคุณภาพและปลอดภัยให้สามารถตอบสนองต่อสังคมสูงวัยและแนวโน้มของการขยายตัวของเมืองในอนาคต

(๔) ปรับโครงสร้างและแก้ไขกฎหมายระเบียบบริหารราชการแผ่นดิน เพื่อวางระบบและกลไกการบริหารงานในระดับภาค กลุ่มจังหวัด

(๕) สนับสนุนการพัฒนาพื้นที่บนฐานข้อมูล ความรู้ เทคโนโลยีและนวัตกรรม และ (๖) การพัฒนากำลังแรงงานในพื้นที่

**๓. การเสริมสร้างพลังทางสังคม โดย**

(๑) สร้างสังคมเข้มแข็งที่แบ่งปัน ไม่ทอดทิ้งกัน และมีคุณธรรม โดยสนับสนุนการรวมตัวและดึงพลังของภาคส่วนต่าง ๆ

(๒) การรองรับสังคมสูงวัยอย่างมีคุณภาพ  
(๓) สนับสนุนความร่วมมือระหว่างภาครัฐ ภาคเอกชน ภาควิชาการ ภาคประชาสังคม และภาคประชาชน

(๔) ส่งเสริมความเสมอภาคทางเพศและบทบาทของสตรีในการสร้างสรรค์สังคม

(๕) สนับสนุนการพัฒนาฐานทุนทางสังคมและวัฒนธรรม

(๖) สนับสนุนการพัฒนาเทคโนโลยีสารสนเทศ และสื่อสร้างสรรค์ เพื่อรองรับสังคมยุคดิจิทัล

**๔. การเพิ่มขีดความสามารถของชุมชนท้องถิ่นในการพัฒนา การพึ่งตนเองและการจัดการตนเอง โดย**

(๑) ส่งเสริมการปรับพฤติกรรมในระดับครัวเรือน ให้มีขีดความสามารถในการจัดการวางแผนชีวิตสุขภาพ ครอบครัว การเงินและอาชีพ

- (๒) เสริมสร้างศักยภาพของชุมชนในการพึ่งตนเองและการพึ่งพากันเอง
- (๓) สร้างการมีส่วนร่วมของภาคส่วนต่าง ๆ เพื่อสร้างประชาธิปไตยชุมชน
- (๔) สร้างภูมิคุ้มกันทางปัญญาให้กับชุมชน

### **ยุทธศาสตร์ชาติด้านการสร้างการเติบโตบนคุณภาพชีวิตที่เป็นมิตรต่อสิ่งแวดล้อม**

ยุทธศาสตร์ชาติด้านการสร้างการเติบโตบนคุณภาพชีวิตที่เป็นมิตรต่อสิ่งแวดล้อมมีเป้าหมายการพัฒนาที่สำคัญเพื่อนำไปสู่การบรรลุเป้าหมายการพัฒนาที่ยั่งยืนในทุกมิติ ทั้งมิติด้านสังคม เศรษฐกิจ สิ่งแวดล้อม ธรรมชาติและความเป็นหุ้นส่วนความร่วมมือระหว่างกันทั้งภายในและภายนอกประเทศอย่างบูรณาการ ใช้พื้นที่เป็นตัวตั้งในการกำหนดกลยุทธ์และแผนงาน และการให้ทุกฝ่ายที่เกี่ยวข้องได้เข้ามามีส่วนร่วมในแบบทางตรงให้มากที่สุดเท่าที่จะเป็นไปได้ โดยเป็นการดำเนินการบนพื้นฐานการเติบโตร่วมกัน ไม่ว่าจะเป็นทางเศรษฐกิจ สิ่งแวดล้อม และคุณภาพชีวิต โดยให้ความสำคัญกับการสร้างสมดุลทั้ง ๓ ด้าน อันจะนำไปสู่ความยั่งยืนเพื่อคนรุ่นต่อไปอย่างแท้จริง

ตัวชี้วัด ประกอบด้วย

- (๑) พื้นที่สีเขียวที่เป็นมิตรกับสิ่งแวดล้อม
- (๒) สภาพแวดล้อมและทรัพยากรธรรมชาติที่เสื่อมโทรมได้รับการฟื้นฟู
- (๓) การเติบโตที่เป็นมิตรกับสิ่งแวดล้อม
- (๔) ปริมาณก๊าซเรือนกระจก มูลค่าเศรษฐกิจฐานชีวภาพ โดยประเด็นยุทธศาสตร์ชาติด้านการสร้างการเติบโตบนคุณภาพชีวิตที่เป็นมิตรต่อสิ่งแวดล้อม ประกอบด้วย ๖ ประเด็น ได้แก่

#### **๑. สร้างการเติบโตอย่างยั่งยืนบนสังคมเศรษฐกิจสีเขียว โดย**

- (๑) เพิ่มมูลค่าของเศรษฐกิจฐานชีวภาพให้สอดคล้องกับยุทธศาสตร์ด้านการสร้างความสามารถในการแข่งขัน
- (๒) อนุรักษ์และฟื้นฟูความหลากหลายทางชีวภาพในและนอกถิ่นกำเนิด
- (๓) อนุรักษ์และฟื้นฟูแม่น้ำลำคลองและแหล่งน้ำธรรมชาติทั่วประเทศ
- (๔) รักษาและเพิ่มพื้นที่สีเขียวที่เป็นมิตรกับสิ่งแวดล้อม
- (๕) ส่งเสริมการบริโภคและการผลิตที่ยั่งยืน

#### **๒. สร้างการเติบโตอย่างยั่งยืนบนสังคมเศรษฐกิจภาคทะเล โดย**

- (๑) เพิ่มมูลค่าของเศรษฐกิจฐานชีวภาพทางทะเล
- (๒) ปรับปรุง ฟื้นฟูและสร้างใหม่ทรัพยากรทางทะเลและชายฝั่งทั้งระบบ
- (๓) ฟื้นฟูชายหาดที่เป็นแหล่งท่องเที่ยว ชายฝั่งทะเลได้รับการป้องกันและแก้ไขทั้งระบบ และมีนโยบายการจัดการชายฝั่งแบบบูรณาการอย่างเป็นองค์รวม
- (๔) พัฒนาและเพิ่มสัดส่วนกิจกรรมทางทะเลที่เป็นมิตรต่อสิ่งแวดล้อม

#### **๓. สร้างการเติบโตอย่างยั่งยืนบนสังคมที่เป็นมิตรต่อสภาพภูมิอากาศ โดย**

- (๑) ลดการปล่อยก๊าซเรือนกระจก
- (๒) มีการปรับตัวเพื่อลดความสูญเสียและเสียหายจากภัยธรรมชาติและผลกระทบที่เกี่ยวข้องกับการเปลี่ยนแปลงสภาพภูมิอากาศ
- (๓) มุ่งเป้าสู่การลงทุนที่เป็นมิตรต่อสภาพภูมิอากาศในการพัฒนาโครงสร้างพื้นฐานของภาครัฐและภาคเอกชน
- (๔) พัฒนาและสร้างระบบรับมือปรับตัวต่อโรคอุบัติใหม่ และโรคอุบัติซ้ำที่เกิดจากการเปลี่ยนแปลงภูมิอากาศ

**๔. พัฒนาพื้นที่เมือง ชนบท เกษตรกรรมและอุตสาหกรรมเชิงนิเวศ มุ่งเน้น ความเป็นเมืองที่เติบโตอย่างต่อเนื่อง โดย**

(๑) จัดทำแผนผังภูมินิเวศเพื่อการพัฒนาเมือง ชนบท พื้นที่เกษตรกรรมและอุตสาหกรรม รวมถึงพื้นที่อนุรักษ์ตามศักยภาพ และความเหมาะสมทางภูมินิเวศอย่างเป็นเอกภาพ

(๒) พัฒนาพื้นที่เมือง ชนบท เกษตรกรรม และอุตสาหกรรมเชิงนิเวศ ที่มีการบริหารจัดการตามแผนผังภูมินิเวศ อย่างยั่งยืน

(๓) จัดการมลพิษที่มีผลกระทบต่อสิ่งแวดล้อม และสารเคมีในภาคเกษตรทั้งระบบ ให้เป็นไปตามมาตรฐานสากลและค่ามาตรฐานสากล

(๔) สงวนรักษา อนุรักษ์ พื้นฟูและพัฒนาทรัพยากรธรรมชาติ มรดกทางสถาปัตยกรรมและศิลปวัฒนธรรม อัตลักษณ์ และวิถีชีวิตพื้นถิ่นบนฐานธรรมชาติ และฐานวัฒนธรรมอย่างยั่งยืน

(๕) พัฒนาเครือข่ายองค์กรพัฒนาเมืองและชุมชน รวมทั้งกลุ่มอาสาสมัคร ด้วยกลไกการมีส่วนร่วมของทุกภาคส่วนในท้องถิ่น

(๖) เสริมสร้างระบบสาธารณสุขและอนามัยสิ่งแวดล้อม และยกระดับความสามารถในการป้องกันโรคอุบัติใหม่และอุบัติซ้ำ

**๕. พัฒนาความมั่นคงน้ำ พลังงาน และเกษตรที่เป็นมิตรต่อสิ่งแวดล้อม โดย**

(๑) พัฒนาการจัดการน้ำเชิงลุ่มน้ำทั้งระบบเพื่อเพิ่มความมั่นคงด้านน้ำของประเทศ

(๒) เพิ่มผลิตภาพของน้ำทั้งระบบในการใช้น้ำอย่างประหยัด รู้คุณค่า และสร้างมูลค่าเพิ่มจากการใช้น้ำให้ทัดเทียมกับระดับสากล

(๓) พัฒนาความมั่นคงพลังงานของประเทศ และส่งเสริมการใช้พลังงานที่เป็นมิตรต่อสิ่งแวดล้อม

(๔) เพิ่มประสิทธิภาพการใช้พลังงานโดยลดความเข้มข้นของการใช้พลังงาน

(๕) พัฒนาความมั่นคงด้านการเกษตร และอาหารของประเทศและชุมชนในมิติปริมาณ คุณภาพ ราคาและการเข้าถึงอาหาร

**๖. ยกระดับกระบวนการทัศน์เพื่อกำหนดอนาคตประเทศ โดย**

(๑) ส่งเสริมคุณลักษณะและพฤติกรรมที่พึงประสงค์ด้านสิ่งแวดล้อมและคุณภาพชีวิตที่ดีของคนไทย

(๒) พัฒนาเครื่องมือ กลไกและระบบยุติธรรม และระบบประชาธิปไตย สิ่งแวดล้อม

(๓) จัดโครงสร้างเชิงสถาบันเพื่อจัดการประเด็นร่วม ด้านการบริหารจัดการ

ทรัพยากรธรรมชาติและสิ่งแวดล้อมที่สำคัญ

(๔) พัฒนาและดำเนินโครงการที่ยกระดับกระบวนการทัศน์ เพื่อกำหนดอนาคตประเทศ ด้านทรัพยากรธรรมชาติ สิ่งแวดล้อม และวัฒนธรรม บนหลักของการมีส่วนร่วม และธรรมาภิบาล

**ยุทธศาสตร์ชาติด้านการปรับสมดุลและพัฒนาระบบการบริหารจัดการภาครัฐ**

**ยุทธศาสตร์ชาติด้านการปรับสมดุลและพัฒนาระบบการบริหารจัดการภาครัฐ**

มีเป้าหมายการพัฒนาที่สำคัญเพื่อปรับเปลี่ยนภาครัฐที่ยึดหลัก “ภาครัฐของประชาชน เพื่อประชาชนและประโยชน์ส่วนรวม” โดยภาครัฐต้องมีขนาดที่เหมาะสมกับบทบาท ภารกิจ แยกแยะบทบาทหน่วยงานของรัฐที่ทำหน้าที่ในการกำกับหรือในการให้บริการ ยึดหลักธรรมาภิบาล ปรับวัฒนธรรมการทำงานให้มุ่งผลสัมฤทธิ์และผลประโยชน์ส่วนรวม มีความทันสมัย และพร้อมที่จะปรับตัวให้ทันต่อการเปลี่ยนแปลงของโลก อยู่ตลอดเวลา โดยเฉพาะอย่างยิ่งการนำนวัตกรรม เทคโนโลยีข้อมูลขนาดใหญ่ ระบบการทำงานที่เป็นดิจิทัลเข้ามาประยุกต์ใช้

อย่างคุ้มค่า และปฏิบัติงานเทียบได้กับมาตรฐานสากล รวมทั้งมีลักษณะเปิดกว้าง เชื่อมโยงถึงกันและเปิดโอกาสให้ทุกภาคส่วนเข้ามามีส่วนร่วมเพื่อตอบสนองความต้องการของประชาชนได้อย่างสะดวก รวดเร็ว และโปร่งใสโดยทุกภาคส่วนในสังคมต้องร่วมกันปลูกฝังค่านิยมความซื่อสัตย์สุจริต ความมั่งคั่ง และสร้างจิตสำนึกในการปฏิเสธไม่ยอมรับการทุจริตประพฤติมิชอบอย่างสิ้นเชิง นอกจากนี้ กฎหมายต้องมีความชัดเจน มีเพียงเท่าที่จำเป็น มีความทันสมัย มีความเป็นสากล มีประสิทธิภาพ และนำไปสู่การลดความเหลื่อมล้ำและเอื้อต่อการพัฒนา โดยกระบวนการยุติธรรมมีการบริหารที่มีประสิทธิภาพ เป็นธรรม ไม่เลือกปฏิบัติ และการอำนวยความสะดวกยุติธรรมตามหลักนิติธรรม

ตัวชี้วัด ประกอบด้วย

- (๑) ระดับความพึงพอใจของประชาชนต่อการให้บริการสาธารณะของภาครัฐ
- (๒) ประสิทธิภาพของการบริการภาครัฐ
- (๓) ระดับความโปร่งใส การทุจริต ประพฤติมิชอบและ
- (๔) ความเสมอภาคในกระบวนการยุติธรรม

โดยประเด็น ยุทธศาสตร์ชาติด้านการปรับสมดุลและพัฒนาระบบการบริหารจัดการภาครัฐ ประกอบด้วย ๘ ประเด็น ได้แก่

**๑. ภาครัฐที่ยึดประชาชนเป็นศูนย์กลาง ตอบสนองความต้องการ และให้บริการอย่างสะดวก รวดเร็ว โปร่งใส โดย**

- (๑) การให้บริการสาธารณะของภาครัฐ ได้มาตรฐานสากลและเป็นระดับแนวหน้าของภูมิภาค
- (๒) ภาครัฐมีความเชื่อมโยงในการให้บริการสาธารณะต่าง ๆ ผ่านการนำเทคโนโลยีดิจิทัลมา

ประยุกต์ใช้

**๒. ภาครัฐบริหารงานแบบบูรณาการโดยมียุทธศาสตร์ชาติเป็นเป้าหมาย และเชื่อมโยงการพัฒนาในทุกระดับ ทุกประเด็น ทุกภารกิจ และทุกพื้นที่ โดย**

- (๑) ให้ยุทธศาสตร์ชาติเป็นกลไกขับเคลื่อนการพัฒนาประเทศ
- (๒) ระบบการเงินการคลังประเทศ สนับสนุนการขับเคลื่อนยุทธศาสตร์ชาติ
- (๓) ระบบติดตามประเมินผลที่สะท้อนการบรรลุเป้าหมายยุทธศาสตร์ชาติในทุกระดับ

**๓. ภาครัฐมีขนาดเล็กกะทัดรัด เหมาะสมกับภารกิจ ส่งเสริมให้ประชาชน และทุกภาคส่วนมีส่วนร่วมในการพัฒนาประเทศ โดย**

- (๑) ภาครัฐมีขนาดที่เหมาะสม
- (๒) ทุกภาคส่วนมีส่วนร่วมในการพัฒนาประเทศ
- (๓) ส่งเสริมการกระจายอำนาจ และสนับสนุนบทบาทชุมชนท้องถิ่นให้องค์กรปกครองส่วน

ท้องถิ่นเป็นหน่วยงานที่มีสมรรถนะสูงตั้งอยู่บนหลักธรรมาภิบาล

**๔. ภาครัฐมีความทันสมัย โดย**

- (๑) องค์กรภาครัฐมีความยืดหยุ่นเหมาะสมกับบริบทการพัฒนาประเทศ
- (๒) พัฒนาและปรับระบบวิธีการปฏิบัติราชการให้ทันสมัย

**๕. บุคลากรภาครัฐเป็นคนดีและเก่ง ยึดหลักคุณธรรม จริยธรรม มีจิตสำนึก มีความสามารถสูง มุ่งมั่น และเป็นมืออาชีพ โดย**

- (๑) ภาครัฐมีการบริหารกำลังคนที่มีความคล่องตัว ยึดระบบคุณธรรม
- (๒) บุคลากรภาครัฐยึดค่านิยมในการทำงานเพื่อประชาชน มีคุณธรรม และมีการพัฒนาตาม

เส้นทางความก้าวหน้าในอาชีพ

## ๖. ภาครัฐมีความโปร่งใส ปกป้องการทุจริตและประพฤติมิชอบ โดย

- (๑) ประชาชนและภาคต่าง ๆ ในสังคมร่วมมือกันในการป้องกันการทุจริตและประพฤติมิชอบ
- (๒) บุคลากรภาครัฐยึดมั่นในหลักคุณธรรม จริยธรรมและความซื่อสัตย์สุจริต
- (๓) การปราบปรามการทุจริตประพฤติมิชอบมีประสิทธิภาพมีความเด็ดขาด เป็นธรรม และตรวจสอบได้

(๔) การบริหารจัดการการป้องกันและปราบปรามการทุจริตอย่างเป็นระบบแบบบูรณาการ

## ๗. กฎหมายมีความสอดคล้องเหมาะสมกับบริบทต่าง ๆ และมีเท่าที่จำเป็น โดย

- (๑) ภาครัฐจัดให้มีกฎหมายที่สอดคล้องและเหมาะสมกับบริบทต่าง ๆ ที่เปลี่ยนแปลง
- (๒) มีกฎหมายเท่าที่จำเป็น
- (๓) การบังคับใช้กฎหมายอย่างมีประสิทธิภาพเท่าเทียม มีการเสริมสร้างประสิทธิภาพการใช้กฎหมาย

## ๘. กระบวนการยุติธรรมเคารพสิทธิมนุษยชนและปฏิบัติต่อประชาชน โดยเสมอภาค โดย

- (๑) บุคลากรและหน่วยงานในกระบวนการยุติธรรมเคารพและยึดมั่น ในหลักประชาธิปไตย เคารพศักดิ์ศรีความเป็นมนุษย์ที่พึงได้รับการปฏิบัติอย่างเท่าเทียม
  - (๒) ทุกหน่วยงานในกระบวนการยุติธรรม มีบทบาทเชิงรุกร่วมกันในทุกขั้นตอนของการค้นหาความจริง
  - (๓) หน่วยงานในกระบวนการยุติธรรมทั้งทางแพ่ง อาญา และปกครองมีเป้าหมายและยุทธศาสตร์ร่วมกัน
  - (๔) ส่งเสริมระบบยุติธรรมทางเลือก ระบบยุติธรรมชุมชน และการมีส่วนร่วมของประชาชนในกระบวนการยุติธรรม
  - (๕) พัฒนามาตรการอื่นแทนโทษทางอาญา
- ที่มา : สำนักงานคณะกรรมการพัฒนาเศรษฐกิจและสังคมแห่งชาติ

## ๒. แผนพัฒนาเศรษฐกิจและสังคมแห่งชาติ ฉบับที่ ๑๒

การพัฒนาประเทศตามแนวทางของแผนพัฒนาเศรษฐกิจและสังคมแห่งชาติที่ผ่านมาส่งผลให้ประเทศไทยมีระดับการพัฒนาที่สูงขึ้นตามลำดับ ได้แก่ เศรษฐกิจไทยมีขนาดใหญ่ขึ้น มีฐานการผลิตและบริการที่มีความเข้มแข็งและโดดเด่นในหลายสาขา และความร่วมมือกับมิตรประเทศทั้งในรูปทวิภาคีและพหุภาคี รวมถึงความร่วมมือกับประเทศในอนุภูมิภาคและอาเซียนมีความเข้มข้นและชัดเจนขึ้น ขยายโอกาสด้านการค้า และการลงทุนของไทยเพิ่มขึ้น ในขณะที่โครงสร้างพื้นฐานมีการพัฒนาครอบคลุมมากขึ้น และการบริการทางสังคมทุกด้านที่มีความครอบคลุมทั่วถึง ทำให้รายได้ประชาชนสูงขึ้นปัญหาความยากจนลดลง และคุณภาพชีวิตประชาชนดีขึ้น

อย่างไรก็ตาม โครงสร้างเศรษฐกิจไทยมีความเชื่อมโยงกับเศรษฐกิจและสังคมโลกมากขึ้น จึงให้มีความอ่อนไหวและผันผวนตามปัจจัยภายนอก ในขณะที่ความสามารถในการแข่งขันปรับตัวช้า เนื่องจากการยกระดับห่วงโซ่มูลค่าการผลิตเกษตร อุตสาหกรรม และบริการสู่การใช้องค์ความรู้ วิทยาศาสตร์ เทคโนโลยีและนวัตกรรมยังดำเนินการได้น้อย ทำให้ฐานการผลิตเกษตร อุตสาหกรรม และบริการมีผลิตภาพการผลิตต่ำ ประกอบกับประเทศไทยยังประสบปัญหาคุณภาพในเกือบทุกด้าน ที่สำคัญได้แก่ คุณภาพคน คุณภาพการศึกษา คุณภาพบริการสาธารณะและบริการสาธารณสุข สังคมไทยยังมีความเหลื่อมล้ำสูง ก่อให้เกิดความแตกแยก นอกจากนี้ทรัพยากรธรรมชาติร่อยหรอและสิ่งแวดล้อมเสื่อมโทรมอย่างรวดเร็ว มีภาวะขยะล้นเมือง และการบริหารจัดการน้ำยังไม่เป็นระบบโครงข่ายที่สมบูรณ์ ในขณะที่ความเสี่ยงและผลกระทบที่เกิดจากสภาพ

ภูมิอากาศผันผวนมีความรุนแรงมากขึ้น ทำให้กฎเกณฑ์และกฎระเบียบของสังคมที่เกี่ยวข้องกับการใช้ทรัพยากรธรรมชาติและสิ่งแวดล้อมมีความเข้มงวดมากขึ้น ซึ่งส่วนหนึ่งสะท้อนถึงปัญหาการจัดการภาครัฐที่ขาดประสิทธิภาพเพราะการบริหารจัดการยังขาดเอกภาพ และการปฏิรูปกฎหมายเพื่อพัฒนาประเทศยังล่าช้า

ดังนั้น การพัฒนาประเทศในช่วงแผนพัฒนาฯ ฉบับที่ ๑๒ จำเป็นต้องมีการเตรียมความพร้อมเพื่อวางรากฐานของประเทศในระยะยาวให้มุ่งต่อยอดผลสัมฤทธิ์ของแผนที่สอดคล้องเชื่อมโยงและรองรับการพัฒนาอย่างต่อเนื่อง ตามกรอบยุทธศาสตร์ชาติ ๒๐ ปีโดยมีสาระสำคัญสรุปได้ ดังนี้

## ๑. ภาพรวมการพัฒนาในช่วงแผนพัฒนาฯ ฉบับที่ ๑๒

### ๑.๑ หลักการ

หลักการพัฒนาประเทศที่สำคัญในระยะแผนพัฒนาฯ ฉบับที่ ๑๒ ยึดหลัก “ปรัชญาของเศรษฐกิจพอเพียง” “การพัฒนาที่ยั่งยืน” และ “คนเป็นศูนย์กลางการพัฒนา” ที่ต่อเนื่องจากแผนพัฒนาฯ ฉบับที่ ๙-๑๑ และยึดหลักการเจริญเติบโตทางเศรษฐกิจที่ลดความเหลื่อมล้ำและขับเคลื่อนการเจริญเติบโตจากการเพิ่มผลิตภาพการผลิตบนฐานการใช้ภูมิปัญญาและนวัตกรรม

สำหรับการกำหนดวิสัยทัศน์ของแผนพัฒนาฯ ฉบับนี้ยึดวิสัยทัศน์ของกรอบยุทธศาสตร์ชาติที่กำหนดว่า “ประเทศไทยมีความมั่นคง มั่งคั่ง ยั่งยืน เป็นประเทศพัฒนาแล้ว ด้วยการพัฒนาตามหลักปรัชญาของเศรษฐกิจพอเพียง” ในขณะที่การกำหนดเป้าหมายและตัวชี้วัดในด้านต่าง ๆ ของแผนพัฒนาฯ ได้ยึดเป้าหมายอนาคตประเทศไทยปี ๒๕๗๙ ที่เป็นเป้าหมายยุทธศาสตร์ชาติ ๒๐ ปี มาเป็นกรอบในการกำหนดเป้าหมายที่จะบรรลุใน ๕ ปี โดยที่เป้าหมายและตัวชี้วัดต้องสอดคล้องกับกรอบเป้าหมายการพัฒนาเศรษฐกิจสังคม และสิ่งแวดล้อม ที่องค์การระหว่างประเทศกำหนดขึ้น อาทิ การพัฒนาที่ยั่งยืน (sustainable development goals : SDGs) ที่องค์การสหประชาชาติกำหนดขึ้น เป็นต้น ส่วนแนวทางการพัฒนา ได้บูรณาการนโยบายหรือประเด็นพัฒนาที่สำคัญของประเด็นการปฏิรูปประเทศ ๓๗ วาระ และไทยแลนด์ ๔.๐

การจัดทำแผนขับเคลื่อน และการติดตามประเมินผล เน้นกระบวนการมีส่วนร่วม ทั้งจากภาครัฐ เอกชน ประชาชน และภาคการศึกษา ในทุกพื้นที่ของประเทศ เป็นกลไกประชารัฐที่รวมพลังให้สามารถกำหนดเป้าหมาย แนวทางการพัฒนา รวมทั้งแผนงาน/โครงการสำคัญที่ตอบสนองความต้องการและแก้ไขปัญหาให้กับประชาชนได้อย่างสอดคล้องกับภูมิสังคมและเกิดผลสัมฤทธิ์อย่างจริงจังใน ๕ ปี

### ๑.๒ จุดเปลี่ยนสำคัญในแผนพัฒนาเศรษฐกิจและสังคมฉบับที่ ๑๒

ประเทศไทยมียุทธศาสตร์ชาติ ๒๐ ปี โดยแผนพัฒนาฯ ฉบับที่ ๑๒ จะเป็นแผนแรก ที่ถูกใช้ให้เป็นกลไกเชื่อมโยง สู่การขับเคลื่อนการพัฒนา ซึ่งกำหนดเป้าหมายและตัวชี้วัดที่จะต้องบรรลุผลลัพธ์ และผลสัมฤทธิ์ของการพัฒนา รวมทั้งกำหนดแนวทางการพัฒนาในรายละเอียดที่ต้องเชื่อมต่อการปฏิบัติที่ต้องดำเนินการในช่วง ๕ ปี โดยได้กำหนดแผนงาน/โครงการสำคัญ (Flagship Program) และประเด็นพัฒนาเชิงบูรณาการที่สำคัญ ในช่วง ๕ ปีแรกของการขับเคลื่อนยุทธศาสตร์ชาติสู่การปฏิบัติ จะทำให้ระบบการจัดสรรงบประมาณ การบริหารจัดการงบประมาณแผ่นดิน แผนสำหรับบริหารราชการแผ่นดิน กฎ ระเบียบวินัยทางการเงินและการคลังภาครัฐ และระบบการติดตามประเมินผลการดำเนินงานตามยุทธศาสตร์การพัฒนาตลอดจนระบบการติดตามประเมินผลการปฏิบัติราชการของหน่วยงานภาครัฐต้องมีการเปลี่ยนแปลงอย่างมาก

นอกจากนี้ในแผนพัฒนาฯ ฉบับที่ ๑๒ มีแนวทางการพัฒนาจังหวัด ภาค และเมืองที่กำหนดพื้นที่เป้าหมาย สาขาการผลิตและบริการเป้าหมายที่ชัดเจน เพื่อใช้เป็นแนวทางในการปฏิบัติ และกำกับ ให้การขับเคลื่อนการพัฒนาเชิงพื้นที่ จังหวัด ภาค และเมือง เกิดผลสัมฤทธิ์ และสอดคล้อง กับเป้าหมายรวมของประเทศ รวมทั้งได้กำหนดแนวทางเพื่อสนับสนุนการขับเคลื่อนประเด็นการปฏิรูปประเทศที่สภาพัฒนาฯ กำหนดและสภาขับเคลื่อนการปฏิรูปได้เสนอและต้องเร่งดำเนินการให้แล้วเสร็จในช่วง ๕ ปีต่อจากนี้

### ๑.๓ ประเด็นการพัฒนาหลักที่สำคัญในช่วงแผนพัฒนาฯ ฉบับที่ ๑๒

ประเทศไทยแม้ว่า ได้ดำเนินมาตรการเพื่อส่งเสริมการบริหารจัดการที่ดี มีการขยายการลงทุนในโครงสร้างพื้นฐานที่เป็นระบบโครงข่ายมากขึ้น และมีการเพิ่มการลงทุนเพื่อการวิจัยและพัฒนาแต่อันดับความสามารถในการแข่งขันของไทย ยังปรับตัวช้าเมื่อเทียบกับหลายประเทศ เนื่องจากคุณภาพคนต่อการลงทุนในการวิจัยและพัฒนา ยังมีน้อย คุณภาพของโครงสร้างพื้นฐานยังไม่ดี และปัญหาการบริหารจัดการภาครัฐและกฎระเบียบต่าง ๆ ล้าสมัยและขาดประสิทธิผลในการบังคับใช้ เมื่อต้องเผชิญกับปัญหาวิกฤตเศรษฐกิจโลกและภัยพิบัติธรรมชาติ ทำให้ เศรษฐกิจไทยผันผวนได้ง่าย และเศรษฐกิจโดยรวมขยายตัวในอัตราที่ต่ำกว่าศักยภาพมาต่อเนื่องหลายปี

นอกจากนี้ประเทศไทยต้องเผชิญกับแรงกดดันและความเสี่ยงมากขึ้นภายใต้สถานการณ์ที่กระแสโลกาภิวัตน์เข้มข้นมากขึ้น เป็นโลกไร้พรมแดน โดยมีการเคลื่อนย้ายคน เงินทุนองค์ความรู้ เทคโนโลยี ข่าวสาร สินค้าและบริการอย่างเสรี ทำให้การแข่งขันในตลาดโลกรุนแรงขึ้น ส่งผลให้มีการรวมตัวด้านเศรษฐกิจของกลุ่มต่าง ๆ ในโลกมีความเข้มข้นขึ้น ประเทศเศรษฐกิจใหม่มีขีดความสามารถในการแข่งขันมากขึ้น เช่น จีน อินเดีย ละตินอเมริกา และเวียดนาม ซึ่งมีแรงงานราคาถูกและมีมาตรการอื่น ๆ ประกอบในการดึงดูดการลงทุน จากต่างประเทศได้เพิ่มขึ้น นอกจากนี้การพัฒนาการสื่อสารด้วยเทคโนโลยีสมัยใหม่ทำให้สังคมโลกมีความเชื่อมโยงกันอย่างใกล้ชิดมากขึ้น ทำให้เกิดภัยคุกคามและความเสี่ยง อาทิ การก่อการร้าย โรคระบาด อาชญากรรมข้ามชาติ ปัญหาแรงงานต่างด้าว

ในขณะเดียวกันประเทศไทยมีความเสี่ยงจากการเปลี่ยนแปลงโครงสร้างประชากรสู่สังคมสูงวัยมากขึ้น จำนวนประชากรวัยแรงงานลดลง ผู้สูงอายุมีปัญหาสุขภาพและมีแนวโน้มอยู่คนเดียวสูงขึ้น ปัญหาความยากจนยังกระจุกตัวหนาแน่นในภาคตะวันออกเฉียงเหนือและภาคเหนือ รวมทั้งความแตกต่างของรายได้ระหว่างกลุ่มคนรวยที่สุดและกลุ่มคนจนที่สุดสูงถึง ๓๔.๙ เท่า ในปี ๒๕๕๖ เนื่องจากการกระจายโอกาสการพัฒนาไม่ทั่วถึง ยิ่งไปกว่านั้นทรัพยากรธรรมชาติเสื่อมโทรม มีปัญหาความขัดแย้งในการใช้ประโยชน์ทรัพยากรธรรมชาติระหว่างรัฐกับประชาชน และระหว่างประชาชนในกลุ่มต่าง ๆ เนื่องจากการจัดการทรัพยากรธรรมชาติมีลักษณะรวมศูนย์ขาดการเชื่อมโยงกับพื้นที่ ในขณะที่ปัญหาสิ่งแวดล้อมเพิ่มสูงขึ้นตามการขยายตัวของเศรษฐกิจและชุมชนเมือง ประกอบกับสภาพภูมิอากาศมีการเปลี่ยนแปลงผันผวนมากขึ้น ประเทศไทยต้องเผชิญกับภัยพิบัติทางธรรมชาติรุนแรงมากขึ้น ส่งผลกระทบต่อเศรษฐกิจและสังคมไทยมากกว่าในอดีต

ภายใต้เงื่อนไขและสภาพแวดล้อมด้านเศรษฐกิจ สังคม ทรัพยากรธรรมชาติและสิ่งแวดล้อมที่เกิดขึ้นทั้งในและต่างประเทศดังกล่าว จะเป็นแรงกดดันให้ประเทศไทยต้องปรับตัวและมีการบริหารความเสี่ยงอย่างชาญฉลาดมากขึ้น ต่อจากนี้ไป ประเทศไทยต้องปรับเปลี่ยนครั้งใหญ่ เพื่อแก้ไขปัญหารากฐานสำคัญที่เป็นจุดอ่อนและข้อจำกัดของประเทศที่สั่งสมมานาน ในขณะเดียวกันดำเนินยุทธศาสตร์เชิงรุกเพื่อใช้ประโยชน์จากจุดแข็งและจุดเด่นของประเทศ ดังนั้นจึงมีความจำเป็นที่จะต้องให้ความสำคัญกับประเด็นที่มีลักษณะการบูรณาการ และใช้ประกอบการพิจารณาการจัดสรรงบประมาณ เพื่อการแปลงแผนไปสู่การปฏิบัติเกิดผลสัมฤทธิ์ได้อย่าง แท้จริง ในประเด็นต่าง ๆ ดังนี้

**๑.๓.๑ การพัฒนานวัตกรรมและการนำมาใช้ขับเคลื่อนการพัฒนาในทุกมิติเพื่อยกระดับศักยภาพของประเทศ** โดยจะมุ่งเน้นการนำความคิดสร้างสรรค์และการพัฒนานวัตกรรม ทำให้เกิดสิ่งใหม่ที่มีมูลค่าเพิ่มทางเศรษฐกิจทั้งในเรื่องกระบวนการผลิตและรูปแบบผลิตภัณฑ์และบริการใหม่ ๆ โดยการกำหนดวาระการวิจัยแห่งชาติ (National Research Agenda) ให้มีจุดเน้นที่ชัดเจนเฉพาะเจาะจง และสอดคล้องกับ

สาขาเป้าหมายการพัฒนาประเทศ และใช้กลยุทธ์ด้านนวัตกรรมบูรณาการวิจัยและพัฒนากับการนำไปใช้ประโยชน์ในเชิงพาณิชย์และการพัฒนานวัตกรรม

**๑.๓.๒ การส่งเสริมและสนับสนุนการวิจัยและพัฒนา วิทยาศาสตร์ เทคโนโลยี และ นวัตกรรม** โดยสนับสนุนการวิจัยพัฒนา การดัดแปลงและต่อยอดการพัฒนาเทคโนโลยีไปสู่ความเป็น อัจฉริยะ โดยใช้เทคโนโลยีขั้นสูงและการผสมผสานเทคโนโลยี การพัฒนาผู้ประกอบการให้เป็นผู้ประกอบการทางเทคโนโลยี (Technopreneur) รวมทั้งการเชื่อมโยงระหว่างภาคการผลิตที่เป็นกลุ่มใหญ่ของประเทศ ได้แก่ เกษตรกรรายย่อย วิสาหกิจชุมชน และวิสาหกิจขนาดกลางและขนาดย่อมกับสถาบันวิจัย และ สถาบันการศึกษา รวมทั้งพัฒนาและยกระดับโครงสร้างพื้นฐานที่มีอยู่ให้ตอบสนองการเปลี่ยนแปลงเทคโนโลยี แบบก้าวกระโดด โดยเฉพาะเร่งสร้างและพัฒนาบุคลากรวิจัยในสาขา STEM (Science, Technology, Engineering, and Mathematics) และสนับสนุนการดำเนินงานอย่างเป็นเครือข่ายระหว่างสถาบันวิจัย สถาบันการศึกษา ภาครัฐ ภาคเอกชน และภาคประชาชน/ชุมชน รวมทั้งการปรับกลไกระบบวิจัยและพัฒนา ของประเทศทั้งระบบ

**๑.๓.๓ การเตรียมพร้อมด้านกำลังคนและการเสริมสร้างศักยภาพของประชากร ในทุกช่วงวัย** มุ่งเน้นการยกระดับคุณภาพทุนมนุษย์ของประเทศ โดยพัฒนาคนให้เหมาะสมตามช่วงวัย เพื่อให้เติบโตอย่างมีคุณภาพ การหล่อหลอมให้คนไทยมีค่านิยมตามบรรทัดฐานที่ดีทางสังคม เป็นคนดี มีสุขภาวะที่ดีมีคุณธรรมจริยธรรม มีระเบียบวินัย และมีจิตสำนึกที่ดีต่อสังคมส่วนรวม การพัฒนาทักษะที่สอดคล้องกับความต้องการในตลาดแรงงานและทักษะที่จำเป็นต่อการดำรงชีวิตในศตวรรษที่ ๒๑ ของคนในแต่ละช่วงวัยตามความเหมาะสม การเตรียมความพร้อมของกำลังคนด้านวิทยาศาสตร์และเทคโนโลยีที่จะเปลี่ยนแปลงโลกในอนาคต ตลอดจนการยกระดับคุณภาพการศึกษาสู่ความเป็นเลิศ การสร้างเสริมให้คนมีสุขภาพดีที่เน้นการปรับเปลี่ยนพฤติกรรมทางสุขภาพและการลดปัจจัยเสี่ยงด้านสภาพแวดล้อมที่ส่งผลต่อสุขภาพ

**๑.๓.๔ การสร้างความเป็นธรรมและลดความเหลื่อมล้ำ** ให้ความสำคัญกับการจัดบริการของรัฐที่มีคุณภาพทั้งด้านการศึกษา สาธารณสุข ให้กับผู้ที่ด้อยโอกาสและผู้ที่ยากไร้ในพื้นที่ห่างไกล การจัดสรรที่ดินทำกิน สนับสนุนในเรื่องการสร้างอาชีพ รายได้ และสนับสนุนการเพิ่มผลิตภาพ ผู้ด้อยโอกาส สตรีและผู้สูงอายุ รวมทั้งกระจายการจัดบริการภาครัฐให้มีความครอบคลุมและทั่วถึงทั้งในเชิงปริมาณและ คุณภาพตลอดจนสร้างชุมชนเข้มแข็งให้เป็นพลังร่วมทางสังคมเพื่อสนับสนุนการพัฒนาและพร้อมรับ ผลประโยชน์จากการพัฒนา โดยส่งเสริมการประกอบอาชีพของผู้ประกอบการระดับชุมชน การสนับสนุนศูนย์ฝึกอาชีพชุมชนส่งเสริมให้ชุมชนจัดสวัสดิการและบริการในชุมชน และผลักดันกลไกการกระจายที่ดินทำกินและการบริหารจัดการที่ดินของชุมชน โดยมุ่งบรรลุเป้าหมายสำคัญในการยกระดับรายได้ประชากรกลุ่ม ร้อยละ ๔๐ ที่มีรายได้ต่ำสุด

**๑.๓.๕ การปรับโครงสร้างการผลิตและการสร้างโอกาสทางเศรษฐกิจในแต่ละช่วงของห่วงโซ่มูลค่า** เน้นสร้างความเข้มแข็งให้กับปัจจัยพื้นฐาน ทุนทางเศรษฐกิจให้สนับสนุนการเพิ่มศักยภาพของฐานการผลิตและฐานรายได้เดิม และยกระดับห่วงโซ่มูลค่าด้วยการใช้เทคโนโลยีวิจัยและพัฒนาเพื่อสร้างนวัตกรรมการผลิตที่เป็นมิตรต่อสิ่งแวดล้อมและสอดคล้องกับความต้องการของตลาด รวมทั้งสร้างสังคมผู้ประกอบการให้มีทักษะการทำธุรกิจที่ทันต่อการเปลี่ยนแปลงของเทคโนโลยี ตลอดจนพัฒนาพื้นที่ชายแดนที่มีศักยภาพและพื้นที่เศรษฐกิจใหม่ เพื่อรองรับการขยายตัวทางเศรษฐกิจและขับเคลื่อนเศรษฐกิจเข้าสู่การเป็นประเทศรายได้สูงในอนาคต

**๑.๓.๖ การปรับระบบการผลิตการเกษตรให้สอดคล้องกับพันธกรณีในด้านการเปลี่ยนแปลงสภาพภูมิอากาศและศักยภาพของพื้นที่** เน้นการสร้างองค์ความรู้ทางวิชาการเกษตรวิทยาศาสตร์ เทคโนโลยีและนวัตกรรมแบบมีส่วนร่วมที่เชื่อมโยงกับฐานทรัพยากรชีวภาพ (Bio Based) ในการสร้าง

มูลค่าเพิ่มให้สินค้าเกษตรมีความปลอดภัย ไม่ส่งผลกระทบต่อคุณภาพชีวิตของประชาชนและสิ่งแวดล้อมของประเทศ การพัฒนาระบบเกษตรกรรมที่ยั่งยืนและการขยายโอกาสในการเข้าถึงพื้นที่ทำกินของเกษตรกรรวมทั้งส่งเสริมการรวมกลุ่มทางการเกษตรจากกิจการเจ้าของคนเดียว เป็นการประกอบการในลักษณะสหกรณ์ ห้างหุ้นส่วน และบริษัท เพื่อให้เกิดการประหยัดต่อขนาด

**๑.๓.๗ การเพิ่มศักยภาพฐานการผลิตและบริการเดิมที่มีศักยภาพในปัจจุบันให้ ต่อยอดไปสู่ฐานการผลิตและบริการที่ใช้เทคโนโลยีที่เข้มข้นและมีนวัตกรรมมากขึ้น ควบคู่กับการ วางรากฐานเพื่อสร้างและพัฒนาภาคการผลิตและบริการสำหรับอนาคต ทั้งในด้านการเตรียมศักยภาพคน และโครงสร้างพื้นฐาน ตลอดจนสร้างกลไกและเครือข่ายความร่วมมือของธุรกิจลักษณะคลัสเตอร์ (Cluster)**

**๑.๓.๘ การส่งเสริมสร้างความเข้มแข็งของเศรษฐกิจกระแสใหม่ อาทิ เศรษฐกิจ ดิจิทัล เศรษฐกิจฐานชีวภาพ เศรษฐกิจเชิงสร้างสรรค์และวัฒนธรรม และการพัฒนาวิสาหกิจตั้งใหม่ (Start Up) และวิสาหกิจเพื่อสังคม รวมถึงการสร้างสังคมผู้ประกอบการเพื่อต่อยอดฐานการผลิตและบริการ**

**๑.๓.๙ การสร้างขีดความสามารถในการแข่งขันของธุรกิจบริการและการ ท่องเที่ยวที่มีศักยภาพให้เติบโตและสนับสนุนภาคการผลิต เน้นการปรับปรุงกฎหมายที่เกี่ยวข้อง เพื่อให้เกิด ความสมดุล และยั่งยืนในการพัฒนาอุตสาหกรรมท่องเที่ยวที่คำนึงถึงขีดความสามารถในการรองรับของระบบ นิเวศ และศักยภาพของพื้นที่ รวมทั้งการสร้างมูลค่าเพิ่มในอุตสาหกรรมกีฬาให้ครอบคลุมทุกมิติและครบวงจร ทั้งการผลิตและธุรกิจที่เกี่ยวข้อง**

**๑.๓.๑๐ การสร้างความเชื่อมโยงระหว่างภาคการผลิต เพื่อเพิ่มมูลค่าทางเศรษฐกิจขยายฐานเศรษฐกิจให้กว้างขึ้น และต่อยอดห่วงโซ่การผลิตให้เข้มแข็งขึ้น โดยการเชื่อมโยงเครือข่ายการผลิตและนำผลการวิจัยและการพัฒนาที่เกี่ยวข้องมาใช้ประโยชน์ในการสร้างผลิตภัณฑ์เชิงพาณิชย์ที่หลากหลายและสอดคล้องกับความต้องการของตลาด โดยเฉพาะอย่างยิ่งการพัฒนาความเชื่อมโยงด้าน คมนาคมขนส่ง โลจิสติกส์ และโทรคมนาคมในกรอบความร่วมมืออนุภูมิภาคภายใต้แผนงานของกรอบความร่วมมือทางเศรษฐกิจในอนุภูมิภาคแม่น้ำโขง กรอบความร่วมมือลุ่มแม่น้ำอิรวดี เจ้าพระยา แม่โขง กรอบความร่วมมือเขตเศรษฐกิจสามฝ่าย อินโดนีเซีย-มาเลเซีย-ไทย กรอบความร่วมมือความริเริ่มแห่งอ่าวเบงกอลสำหรับความร่วมมือหลากหลายสาขาทางวิชาการและเศรษฐกิจ กรอบความร่วมมือเพื่อพัฒนาชายแดนไทย-มาเลเซีย และภูมิภาคอาเซียนเพื่ออำนวยความสะดวกและลดต้นทุนด้านโลจิสติกส์**

**๑.๓.๑๑ การพัฒนาวิสาหกิจขนาดย่อย ขนาดเล็กและขนาดกลาง วิสาหกิจชุมชน และวิสาหกิจเพื่อสังคม เพื่อขยายฐานการพัฒนาเศรษฐกิจฐานรากให้มีความครอบคลุมมากขึ้น เป็นการสร้างโอกาสทางเศรษฐกิจสำหรับกลุ่มต่าง ๆ ในสังคม โดยดำเนินการควบคู่ไปกับการพัฒนาและส่งเสริมสังคมผู้ประกอบการเพื่อส่งเสริมผู้ประกอบการที่ผลิตได้และขายเป็น**

**๑.๓.๑๒ การสร้างความมั่นคงของฐานทรัพยากรธรรมชาติและยกระดับคุณภาพสิ่งแวดล้อม เน้นการรักษาและฟื้นฟูฐานทรัพยากรธรรมชาติ เพิ่มประสิทธิภาพการบริหารจัดการทรัพยากรน้ำ สนับสนุนการเติบโตที่เป็นมิตรกับสิ่งแวดล้อมและคุณภาพชีวิตของประชาชน เร่งแก้ไขปัญหามลพิษสิ่งแวดล้อมเพื่อลดมลพิษที่เกิดจากการผลิตและการบริโภค พัฒนาระบบบริหารจัดการที่โปร่งใสเป็นธรรม ส่งเสริมการผลิตและการบริโภคที่เป็นมิตรกับสิ่งแวดล้อม เร่งเตรียมความพร้อมในการลดการปล่อยก๊าซเรือนกระจก และเพิ่มขีดความสามารถในการปรับตัวต่อการเปลี่ยนแปลงสภาพภูมิอากาศ รวมทั้งบริหารจัดการเพื่อลดความเสี่ยงด้านภัยพิบัติทางธรรมชาติ**

**๑.๓.๑๓ การฟื้นฟูพื้นฐานด้านความมั่นคงที่เป็นปัจจัยสำคัญต่อการพัฒนาทางเศรษฐกิจและสังคมของประเทศ ให้ความสำคัญกับการอยู่ร่วมกันในสังคมอย่างสันติของผู้มีความเห็นต่างทางความคิด**

และอุดมการณ์บนพื้นฐานของการปกครองระบอบประชาธิปไตยอันมีพระมหากษัตริย์เป็นประมุข และการเตรียมการรับมือกับอาชญากรรมข้ามชาติ ซึ่งจะส่งผลกระทบต่ออย่างมีนัยยะสำคัญต่อการพัฒนาเศรษฐกิจและสังคมของประเทศในระยะ ๒๐ ปีข้างหน้า

**๑.๓.๑๔ การบริหารจัดการในภาครัฐ การป้องกันการทุจริตประพตติมิชอบและการสร้างธรรมาภิบาลในสังคมไทย** ให้ความสำคัญกับการส่งเสริมและพัฒนาธรรมาภิบาลในภาครัฐอย่างเป็นรูปธรรมทั้งด้านระบบการบริหารงานและบุคลากร มีการบริหารจัดการภาครัฐที่โปร่งใส มีประสิทธิภาพสามารถตรวจสอบได้อย่างเป็นธรรม และประชาชนมีส่วนร่วม มีการกระจายอำนาจ และแบ่งภารกิจรับผิดชอบที่เหมาะสมระหว่างส่วนกลาง ภูมิภาค และท้องถิ่น

**๑.๓.๑๕ การพัฒนาโครงสร้างพื้นฐานและระบบโลจิสติกส์ของประเทศเพื่อขยายขีดความสามารถและพัฒนาคุณภาพการให้บริการเพื่อรองรับการขยายตัวของเมืองและพื้นที่เศรษฐกิจหลัก และส่งเสริมการพัฒนาคุณภาพชีวิตของทุกกลุ่มในสังคม** เน้นให้เกิดความเชื่อมโยงในอนุภูมิภาคและในอาเซียนอย่างเป็นระบบ โดยมีโครงข่ายเชื่อมโยงภายในประเทศที่สนับสนุนการพัฒนาพื้นที่ตามแนวระเบียงเศรษฐกิจต่าง ๆ รวมทั้งพัฒนาระบบบริหารจัดการและการกำกับดูแลให้สอดคล้องกับมาตรฐานสากล สร้างความเป็นธรรมในการเข้าถึงบริการพื้นฐาน และการคุ้มครองผู้บริโภค นอกจากนี้พัฒนาอุตสาหกรรมต่อเนื่องเพื่อสร้างโอกาสทางเศรษฐกิจให้กับประเทศ และการพัฒนาผู้ประกอบการในสาขาโลจิสติกส์และหน่วยงานที่มีศักยภาพไปทำธุรกิจในต่างประเทศ

**๑.๓.๑๖ การพัฒนาภาค เมือง และพื้นที่เศรษฐกิจ** เร่งดำเนินการในประเด็นท้าทายได้แก่ การสร้างความเข้มแข็งของฐานการผลิตและบริการเดิม และขยายฐานการผลิตและบริการใหม่ที่ สร้างรายได้สำหรับประชาชนในแต่ละภาค การพัฒนาเมืองให้เติบโตอย่างมีคุณภาพ การพัฒนาและฟื้นฟูพื้นที่บริเวณชายฝั่งทะเลตะวันออกให้รองรับการขยายตัวของภาคอุตสาหกรรมแห่งอนาคตอย่างมีสมดุล และการบริหารจัดการพื้นที่เศรษฐกิจชายแดนให้เจริญเติบโตและแข่งขันได้อย่างยั่งยืน รวมทั้งการเพิ่มประสิทธิภาพกลไกการขับเคลื่อนการพัฒนาภาคและเมืองให้เกิดผลอย่างเป็นรูปธรรม

**๑.๓.๑๗ การสร้างความร่วมมือระหว่างประเทศให้เข้มข้นและส่งผลต่อการพัฒนาอย่างเต็มที่** มุ่งเน้นผลักดันให้ความเชื่อมโยงด้านกฎระเบียบและในเชิงสถาบันให้มีความคืบหน้าชัดเจนในระดับปฏิบัติการและในแต่ละจุดพื้นที่เชื่อมโยงระหว่างประเทศ ผลักดันการลดการใช้มาตรการที่ไม่ใช่มาตรการทางภาษี ควบคู่กับการพัฒนาโครงสร้างพื้นฐานที่ต้องเชื่อมโยงเครือข่ายภายในประเทศและประเทศเพื่อนบ้าน รวมทั้งส่งเสริมบทบาทที่สร้างสรรค์ของไทยในกรอบความร่วมมือต่าง ๆ ในเวทีโลก และสนับสนุนการขับเคลื่อน การพัฒนาภายใต้กรอบเป้าหมายการพัฒนาที่ยั่งยืน (SDGs)

**๑.๓.๑๘ การส่งเสริมการลงทุนไทยในต่างประเทศ** ให้ความสำคัญกับการพัฒนาผู้ประกอบการ ให้สามารถพัฒนาธุรกิจร่วมกับประเทศเพื่อนบ้าน พัฒนาทรัพยากรมนุษย์ เทคโนโลยี และนวัตกรรม พัฒนาสภาพแวดล้อมทางธุรกิจ และการสนับสนุนการดำเนินงานของสภาธุรกิจภายใต้กรอบความร่วมมือต่าง ๆ รวมทั้งสนับสนุนแหล่งเงินทุนและแหล่งข้อมูลเชิงลึกเกี่ยวกับฐานการผลิตในต่างประเทศ

**๑.๓.๑๙ การปรับปรุงภาคการเงินของไทยให้มีประสิทธิภาพมากขึ้นและให้ สามารถแข่งขันได้** เร่งปรับปรุงกฎระเบียบในการกำกับดูแลภาคการเงินเพื่อสนับสนุนความสามารถในการแข่งขันและการให้บริการต่อผู้บริโภคและภาคธุรกิจเอกชนอย่างมีประสิทธิภาพและเป็นธรรม รวมทั้งการกำกับดูแลที่สามารถป้องกันความเสี่ยงจากความเสี่ยงทางการเงินและกระแสการเคลื่อนย้ายของเงินทุนที่จะมีรูปแบบที่เปลี่ยนแปลงไป และมีปริมาณธุรกรรมที่มากขึ้น ในขณะที่เดียวกันสนับสนุนการนำเทคโนโลยีทางการเงินมาใช้

อย่างเข้มข้น พัฒนาเครื่องมือทางการเงินเพื่อระดมทุนมาใช้สนับสนุนการลงทุนโครงการขนาดใหญ่ ตลอดจนขยายการเข้าถึงบริการทางการเงินอย่างทั่วถึงในต้นทุนที่เหมาะสม

**๑.๓.๒๐ การปฏิรูปด้านการคลังและงบประมาณ** ประกอบด้วย การขยายฐานภาษี การปรับระบบการจัดทำค่าของงบประมาณ การจัดสรรงบประมาณ การจัดทำงานงบประมาณบูรณาการทั้งเชิงประเด็นพัฒนาและเชิงพื้นที่ การติดตามและประเมินผลการใช้จ่ายงบประมาณ และกระจายอำนาจให้แก่องค์กรปกครองส่วนท้องถิ่นในการจัดเก็บภาษีและค่าธรรมเนียม และลดความซ้ำซ้อนของสิทธิประโยชน์ด้านสวัสดิการสังคม รวมทั้งสร้างความยั่งยืนทางการคลังของระบบการคุ้มครองทางสังคม ได้แก่ การปรับปรุง ระบบการออมเพื่อการเกษียณอายุ และการปรับปรุงระบบประกันสุขภาพ เพื่อลดภาระการพึ่งพารายได้จาก รัฐบาล

## **๒.วัตถุประสงค์และเป้าหมายการพัฒนาในช่วงแผนพัฒนาฯ ฉบับที่ ๑๒**

### **๒.๑ วัตถุประสงค์**

๒.๑.๑ เพื่อวางรากฐานให้คนไทยเป็นคนที่สมบูรณ์ มีคุณธรรมจริยธรรม มีระเบียบวินัย ค่านิยมที่ดี มีจิตสาธารณะ และมีความสุข โดยมีสุขภาพและสุขภาพที่ดี ครอบครัวอบอุ่น ตลอดจนเป็นคนเก่งที่มีทักษะความรู้ความสามารถและพัฒนาตนเองได้ต่อเนื่องตลอดชีวิต

๒.๑.๒ เพื่อให้คนไทยมีความมั่นคงทางเศรษฐกิจและสังคม ได้รับความเป็นธรรมในการเข้าถึงทรัพยากรและบริการทางสังคมที่มีคุณภาพ ผู้ด้อยโอกาสได้รับการพัฒนาศักยภาพ รวมทั้งชุมชนมีความเข้มแข็งพึ่งพาตนเองได้

๒.๑.๓ เพื่อให้เศรษฐกิจเข้มแข็ง แข่งขันได้ มีเสถียรภาพ และมีความยั่งยืนสร้างความเข้มแข็งของฐานการผลิตและบริการเดิมและขยายฐานใหม่โดยการใช้นวัตกรรมที่เข้มข้นมากขึ้นสร้างความเข้มแข็งของเศรษฐกิจฐานราก และสร้างความมั่นคงทางพลังงาน อาหาร และน้ำ

๒.๑.๔ เพื่อรักษาและฟื้นฟูทรัพยากรธรรมชาติและคุณภาพสิ่งแวดล้อมให้สามารถสนับสนุนการเติบโตที่เป็นมิตรกับสิ่งแวดล้อมและการมีคุณภาพชีวิตที่ดีของประชาชน

๒.๑.๕ เพื่อให้การบริหารราชการแผ่นดินมีประสิทธิภาพ โปร่งใส ทันสมัย และมีการทำงานเชิงบูรณาการของภาคีการพัฒนา

๒.๑.๖ เพื่อให้มีการกระจายความเจริญไปสู่ภูมิภาค โดยการพัฒนาภาคและเมืองเพื่อรองรับการพัฒนายกระดับฐานการผลิตและบริการเดิมและขยายฐานการผลิตและบริการใหม่

๒.๑.๗ เพื่อผลักดันให้ประเทศไทยมีความเชื่อมโยงกับประเทศต่าง ๆ ทั้งในระดับอนุภูมิภาค ภูมิภาค และนานาชาติได้อย่างสมบูรณ์และมีประสิทธิภาพ รวมทั้งให้ประเทศไทยมีบทบาทนำและสร้างสรรค์ในด้านการค้า การบริการ และการลงทุนภายใต้กรอบความร่วมมือต่าง ๆ ทั้งในระดับอนุภูมิภาคและโลก

### **๒.๒. เป้าหมายรวม**

เพื่อให้เป็นไปตามวัตถุประสงค์ดังกล่าว ได้กำหนดเป้าหมายรวมการพัฒนาของแผนพัฒนาฯ ฉบับที่ ๑๒ ประกอบด้วย

๒.๒.๑ คนไทยมีคุณลักษณะเป็นคนไทยที่สมบูรณ์ มีวินัย มีทัศนคติและพฤติกรรมตามบรรทัดฐานที่ดีของสังคม มีความเป็นพลเมืองตื่นรู้ มีความสามารถในการปรับตัวได้อย่างรู้เท่าทันสถานการณ์ มีความรับผิดชอบและทำประโยชน์ต่อส่วนรวม มีสุขภาพกายและใจที่ดี มีความเจริญงอกงามทางจิตวิญญาณ มีวิถีชีวิตที่พอเพียง และมีความเป็นไทย

๒.๒.๒ ความเหลื่อมล้ำทางด้านรายได้และความยากจนลดลง เศรษฐกิจฐานรากมีความเข้มแข็ง ประชาชนทุกคนมีโอกาสในการเข้าถึงทรัพยากร การประกอบอาชีพ และบริการทางสังคมที่มีคุณภาพอย่างทั่วถึงและเป็นธรรม กลุ่มที่มีรายได้ต่ำสุดร้อยละ ๔๐ มีรายได้เพิ่มขึ้นอย่างน้อยร้อยละ ๑๕

๒.๒.๓ ระบบเศรษฐกิจมีความเข้มแข็งและแข่งขันได้ โครงสร้างเศรษฐกิจปรับสู่เศรษฐกิจฐานบริการและดิจิทัล มีผู้ประกอบการรุ่นใหม่และเป็นสังคมผู้ประกอบการ ผู้ประกอบการขนาดกลางและขนาดเล็กที่เข้มแข็งสามารถใช้นวัตกรรมและเทคโนโลยีดิจิทัลในการสร้างสรรค์คุณค่าสินค้าและบริการ มีระบบการผลิตและให้บริการจากฐานรายได้เดิมที่มีมูลค่าเพิ่มสูงขึ้น และมีการลงทุนในการผลิตและ บริการฐานความรู้ขั้นสูงใหม่ๆ ที่เป็นมิตรกับสิ่งแวดล้อมและชุมชน รวมทั้งกระจายฐานการผลิตและการให้บริการสู่ภูมิภาคเพื่อลดความเหลื่อมล้ำ โดยเศรษฐกิจไทยมีเสถียรภาพและมีอัตราการขยายตัวเฉลี่ยร้อยละ ๕ ต่อปี และมีปัจจัยสนับสนุน อาทิ ระบบโลจิสติกส์ พลังงาน และการลงทุนวิจัยและพัฒนาที่เอื้อต่อการขยายตัวของภาคการผลิตและบริการ

๒.๒.๔ ทูทางธรรมชาติและคุณภาพสิ่งแวดล้อมสามารถสนับสนุนการเติบโตที่เป็นมิตรกับสิ่งแวดล้อม มีความมั่นคงทางอาหาร พลังงาน และน้ำ โดยเพิ่มพื้นที่ป่าไม้ให้ได้ร้อยละ ๔๐ ของพื้นที่ประเทศเพื่อรักษาความสมดุลของระบบนิเวศ ลดการปล่อยก๊าซเรือนกระจกในภาคพลังงานและขนส่ง ไม่น้อยกว่าร้อยละ ๗ ภายในปี ๒๕๖๓ เทียบกับการปล่อยในกรณีปกติ มีปริมาณหรือสัดส่วนของขยะมูลฝอยที่ได้รับการจัดการอย่างถูกหลักสุขาภิบาลเพิ่มขึ้น และรักษาคุณภาพน้ำและคุณภาพอากาศในพื้นที่วิกฤตให้อยู่ในเกณฑ์มาตรฐาน

๒.๒.๕ มีความมั่นคงในเอกราชและอธิปไตย สังคมปลอดภัย สามัคคี สร้างภาพลักษณ์ที่ดีและเพิ่มความเชื่อมั่นของนานาชาติต่อประเทศไทย ความขัดแย้งทางอุดมการณ์และ ความคิดในสังคมลดลง ปัญหาอาชญากรรมลดลง ปริมาณความสูญเสียจากภัยโจรสลัดและการลักลอบขนส่ง สินค้าและค่านิยมลดลง มีความพร้อมที่ปกป้องประชาชนจากการก่อการร้ายและภัยพิบัติทางธรรมชาติ ประเทศไทยมีส่วนร่วมในการกำหนดบรรทัดฐานระหว่างประเทศ เกิดความเชื่อมโยงการขนส่ง โลจิสติกส์ ห่วงโซ่มูลค่า เป็นหุ้นส่วนการพัฒนาที่สำคัญในอนุภูมิภาค ภูมิภาค และโลก และอัตราการเติบโตของมูลค่า การลงทุนและการส่งออกของไทยในอนุภูมิภาค ภูมิภาค และอาเซียนสูงขึ้น

๒.๒.๖ มีระบบบริหารจัดการภาครัฐที่มีประสิทธิภาพ ทันสมัย โปร่งใส ตรวจสอบได้ กระจายอำนาจและมีส่วนร่วมจากประชาชน บทบาทภาครัฐในการให้บริการซึ่งภาคเอกชน ดำเนินการแทนได้ดีกว่าลดลง เพิ่มการใช้ระบบดิจิทัลในการให้บริการ ปัญหาคอร์รัปชันลดลง และการบริหารจัดการขององค์กรปกครองส่วนท้องถิ่นมีอิสระมากขึ้น โดยอันดับประสิทธิภาพภาครัฐที่จัดทำโดยสถาบันการศึกษานานาชาติ และอันดับความยากง่ายในการดำเนินธุรกิจในประเทศดีขึ้น การใช้จ่ายภาครัฐและระบบงบประมาณมีประสิทธิภาพสูง ฐานภาษีกว้างขึ้น และดัชนีการรับรู้การทุจริตดีขึ้น รวมถึงมีบุคลากรภาครัฐที่มีความรู้ความสามารถและปรับตัวได้ทันกับยุคดิจิทัลเพิ่มขึ้น

### ๓. ยุทธศาสตร์การพัฒนาประเทศ

ยุทธศาสตร์ในแผนพัฒนาฯ ฉบับที่ ๑๒ มีทั้งหมด ๑๐ ยุทธศาสตร์ โดยมี ๖ ยุทธศาสตร์ตามกรอบ ยุทธศาสตร์ชาติ ๒๐ ปี และอีก ๔ ยุทธศาสตร์ที่เป็นปัจจัยสนับสนุน ดังนี้

๓.๑ ยุทธศาสตร์การเสริมสร้างและพัฒนาศักยภาพทุนมนุษย์ทุนมนุษย์ของประเทศไทยยังมีปัญหาในด้านคุณภาพคนในแต่ละช่วงวัย โดยผลลัพธ์ทางการศึกษาของเด็กวัยเรียนค่อนข้างต่ำ การพัฒนาความรู้และทักษะของแรงงานไม่ตรงกับตลาดงาน ในขณะที่คนไทยจำนวนไม่น้อยยังไม่สามารถคัดกรองและเลือกรับวัฒนธรรมได้อย่างเหมาะสม ซึ่งส่งผลกระทบต่อวิกฤตค่านิยม ทศนคติ และพฤติกรรมในการดำเนินชีวิตการ

พัฒนาในระยะต่อไป จึงต้องให้ความสำคัญกับการวางรากฐานการพัฒนาคนให้มีความสมบูรณ์ เพื่อให้คนไทยมีทัศนคติ และพฤติกรรมตามบรรทัดฐานที่ดีของสังคม ได้รับการศึกษาที่มีคุณภาพสูงตามมาตรฐานสากลและสามารถเรียนรู้ด้วยตนเองอย่างต่อเนื่อง มีสุขภาวะที่ดีขึ้น คนทุกช่วงวัยมีทักษะ ความรู้ และความสามารถเพิ่มขึ้น รวมทั้งสถาบันทางสังคมมีความเข้มแข็งและมีส่วนร่วมในการพัฒนาประเทศเพิ่มขึ้น

แนวทางการพัฒนาที่สำคัญ ประกอบด้วย

(๑) ปรับเปลี่ยนค่านิยมคนไทยให้มีคุณธรรมจริยธรรม มีวินัย จิตสาธารณะ และพฤติกรรมที่พึงประสงค์ อาทิ ส่งเสริมให้มีกิจกรรมการเรียนการสอนทั้งในและนอกห้องเรียนที่สอดแทรกคุณธรรม จริยธรรม ความมีระเบียบวินัย และจิตสาธารณะ

(๒) พัฒนาศักยภาพคนให้มีความรู้ และความสามารถในการดำรงชีวิตอย่างมีคุณค่า อาทิ ส่งเสริมเด็กปฐมวัยให้มีการพัฒนาทักษะทางสมองและทางสังคมที่เหมาะสม เด็กวัยเรียนและวัยรุ่นมีทักษะการคิดวิเคราะห์อย่างเป็นระบบ

(๓) ยกระดับคุณภาพการศึกษาและการเรียนรู้ตลอดชีวิต อาทิ ปรับระบบบริหารจัดการสถานศึกษาขนาดเล็กให้มีการจัดทรัพยากรร่วมกันให้มีขนาดและจำนวนที่เหมาะสม ปรับปรุงแหล่งเรียนรู้ในชุมชนให้เป็นแหล่งเรียนรู้เชิงสร้างสรรค์และมีชีวิต

(๔) ลดปัจจัยเสี่ยงด้านสุขภาพและให้ทุกภาคส่วนคำนึงถึงผลกระทบต่อสุขภาพ อาทิ ส่งเสริมให้มีกิจกรรมทางสุขภาพและโภชนาการที่เหมาะสมกับวัย ปรับปรุงมาตรการทางกฎหมายและภาษีในการควบคุมผลิตภัณฑ์ที่ส่งผลเสียต่อสุขภาพ

(๕) เพิ่มประสิทธิภาพการบริหารจัดการระบบสุขภาพภาครัฐและปรับระบบการเงินการคลังด้านสุขภาพ อาทิ ปรับระบบบริหารจัดการทรัพยากรร่วมกันระหว่างสถานพยาบาลทุกสังกัดในเขตพื้นที่สุขภาพ

(๖) พัฒนาระบบการดูแลและสร้างสภาพแวดล้อมที่เหมาะสมกับสังคมสูงวัย อาทิ ผลักดันให้มีกฎหมายการดูแลผู้สูงอายุระยะยาว

(๗) ผลักดันให้สถาบันทางสังคมมีส่วนร่วมพัฒนาประเทศอย่างเข้มแข็ง อาทิ กำหนดมาตรการดูแลครอบครัวที่เปราะบาง และส่งเสริมสถาบันการศึกษาให้เป็นแหล่งบริการความรู้ทางวิชาการที่ทุกคนเข้าถึงได้

๓.๒ ยุทธศาสตร์การสร้างความเป็นธรรมและลดความเหลื่อมล้ำในสังคม การพัฒนาในช่วงที่ผ่านมาทำให้สังคมไทยก้าวหน้าไปหลายด้าน แต่การแก้ปัญหาความเหลื่อมล้ำและสร้างความเป็นธรรมในสังคมไทยมีความคืบหน้าช้า ทั้งเรื่องความแตกต่างของรายได้ระหว่างกลุ่มประชากร ความแตกต่างของคุณภาพการบริการภาครัฐ รวมทั้งข้อจำกัดในการเข้าถึงกระบวนการยุติธรรมและเทคโนโลยีของกลุ่มผู้ด้อยโอกาสและกลุ่มที่อยู่ในพื้นที่ห่างไกล ดังนั้น การพัฒนาในระยะต่อไป จึงจำเป็นต้องมุ่งลดปัญหาความเหลื่อมล้ำด้านรายได้ของกลุ่มคนที่มีฐานะทางเศรษฐกิจสังคมที่แตกต่างกัน แก้ไขปัญหาความยากจนเพิ่มโอกาสการเข้าถึงบริการพื้นฐานทางสังคมของภาครัฐ รวมทั้งเพิ่มศักยภาพชุมชนและเศรษฐกิจฐานรากให้มีความเข้มแข็ง เพื่อให้ชุมชนพึ่งพาตนเองและได้รับส่วนแบ่งผลประโยชน์ทางเศรษฐกิจมากขึ้น

แนวทางการพัฒนาสำคัญ ประกอบด้วย

(๑) การเพิ่มโอกาสให้กับกลุ่มเปราะบาง ประชากรร้อยละ ๔๐ ที่มีรายได้ต่ำสุดสามารถเข้าถึงบริการที่มีคุณภาพของรัฐและมีอาชีพ อาทิ ขยายโอกาสการเข้าถึงการศึกษาที่มีคุณภาพให้แก่เด็กและเยาวชนที่ด้อยโอกาสทางการศึกษาอย่างต่อเนื่อง โดยให้การดูแลนักเรียนที่ครอบครัวยากจนตั้งแต่การสร้างรายได้ของครัวเรือน สนับสนุนค่าเดินทางไปยังสถานศึกษา ให้ทุนการศึกษาต่อระดับสูง

(๒) การกระจายการให้บริการภาครัฐทั้งด้านการศึกษา สาธารณสุข และสวัสดิการที่มีคุณภาพให้ครอบคลุมและทั่วถึง อาทิ บริหารจัดการการให้บริการสาธารณสุขที่มีคุณภาพให้ครอบคลุมทุกพื้นที่ ผ่านการพัฒนาระบบส่งต่อผู้ป่วยทั้งในระดับจังหวัด ภาค และระดับประเทศให้มีประสิทธิภาพมากขึ้น

(๓) เสริมสร้างศักยภาพชุมชน การพัฒนาเศรษฐกิจชุมชนและการสร้างความเข้มแข็งการเงินฐานรากตามหลักปรัชญาของเศรษฐกิจพอเพียง เพื่อให้ชุมชนสามารถพึ่งพาตนเองได้ มีสิทธิในการจัดการทุนที่ดินและทรัพยากรภายในชุมชน อาทิ สนับสนุนการให้ความรู้ในการบริหารจัดการทางการเงินแก่ชุมชนและครัวเรือน การปรับองค์กรการเงินของชุมชนให้ทำหน้าที่เป็นสถาบันการเงินในระดับหมู่บ้าน/ตำบลที่ทำหน้าที่ทั้งการให้กู้ยืมและการออม และจัดตั้งโครงข่ายการเงินฐานรากโดยมีธนาคารออมสินและธนาคารเพื่อการเกษตรและสหกรณ์เป็นแม่ข่าย

๓.๓ ยุทธศาสตร์การสร้างความเข้มแข็งทางเศรษฐกิจและแข่งขันได้อย่างยั่งยืนเศรษฐกิจไทยขยายตัวต่ำกว่าศักยภาพอย่างต่อเนื่องเป็นเวลาหลายปี ทั้งจากผลกระทบของเศรษฐกิจโลกซบเซาและข้อจำกัดภายในประเทศเองที่เป็นอุปสรรคต่อการเพิ่มผลิตภาพและขีดความสามารถในการแข่งขัน รวมทั้งฐานเศรษฐกิจภายในประเทศขยายตัวช้าการพัฒนา ๕ ปีต่อจากนี้ไป จึงเน้นให้เศรษฐกิจเติบโตได้ตามศักยภาพและมีเสถียรภาพ ภาคส่งออกมีการพัฒนาจนสามารถขยายตัวและเป็นกลไกสำคัญในการขับเคลื่อนเศรษฐกิจไทย ผลิตภาพการผลิตของประเทศเพิ่มขึ้น การลงทุนภาครัฐและเอกชนมีการขยายตัวอย่างต่อเนื่องและมาจากความร่วมมือกันมากขึ้น ประชาชนและผู้ประกอบการเข้าสู่ระบบภาษีมากขึ้น และประเทศไทยมีขีดความสามารถในการแข่งขันทางเศรษฐกิจสูงขึ้น นอกจากนี้ ยังเน้นให้เศรษฐกิจรายสาขามีการเติบโตอย่างเข้มแข็ง ภาคการเกษตรเน้น เกษตรกรรมยั่งยืนและให้เกษตรกรมีรายได้เพิ่มขึ้น มีการพัฒนาเมืองอุตสาหกรรมนิเวศ การท่องเที่ยวสามารถทำรายได้และแข่งขันได้มากขึ้น วิสาหกิจขนาดกลางและขนาดย่อมมีบทบาทต่อระบบเศรษฐกิจมากขึ้น ภาคการเงินมีประสิทธิภาพเพิ่มขึ้น

โดยมีแนวทางการพัฒนาที่สำคัญ ประกอบด้วย

(๑) การบริหารจัดการเศรษฐกิจส่วนรวมทั้งในด้านการคลัง อาทิ เพิ่มประสิทธิภาพการจัดแผนงานโครงการ การจัดสรรงบประมาณ การบริหาร และการตรวจสอบกระบวนการงบประมาณ และด้านการเงิน อาทิ เพิ่มประสิทธิภาพของระบบการเงิน และสถาบันการเงินทั้งในตลาดเงินและตลาดทุนให้สามารถสนับสนุนการขยายตัวทางเศรษฐกิจ

(๒) การเสริมสร้างและพัฒนาขีดความสามารถในการแข่งขันของภาคการผลิตและบริการ มุ่งเน้นการสร้าง ความเชื่อมโยงของห่วงโซ่มูลค่าระหว่างภาคเกษตร อุตสาหกรรมบริการ และการค้าการลงทุน เพื่อยกระดับศักยภาพในการแข่งขันของประเทศ โดยยกระดับการผลิตสินค้าเกษตรและอาหารเข้าสู่ระบบมาตรฐาน ต่อยอดความเข้มแข็งของอุตสาหกรรมที่มีศักยภาพปัจจุบัน เพื่อยกระดับไปสู่อุตสาหกรรมที่ใช้เทคโนโลยีขั้นสูง วางอนาคตรากฐานการพัฒนาอุตสาหกรรม เสริมสร้างขีดความสามารถการแข่งขันในเชิงธุรกิจของภาคบริการ ปรับปรุงแก้ไขกฎหมายและกฎระเบียบ เพื่อส่งเสริมการค้าที่เป็นธรรมและอำนวยความสะดวกด้านการค้าการลงทุน

๓.๔ ยุทธศาสตร์การเติบโตที่เป็นมิตรกับสิ่งแวดล้อมเพื่อการพัฒนาที่ยั่งยืน ปัจจุบันสภาพทรัพยากรธรรมชาติและสิ่งแวดล้อมกำลังเป็นจุดอ่อนสำคัญต่อการรักษาฐานการผลิตและการให้บริการรวมทั้งการดำรงชีวิตของคนไทย ซึ่งปัญหาดังกล่าวเกิดจากการลดลงของพื้นที่ป่าไม้ ทรัพยากรดินเสื่อมโทรมความหลากหลายทางชีวภาพถูกคุกคาม ความเสี่ยงในการขาดแคลนทรัพยากรน้ำในอนาคต ปัญหาสิ่งแวดล้อมเพิ่มสูงขึ้นตามการขยายตัวของเศรษฐกิจและชุมชนเมือง การเปลี่ยนแปลงสภาพภูมิอากาศและภัยพิบัติทาง

ธรรมชาติมีความผันผวนและรุนแรงมากขึ้น และข้อตกลงระหว่างประเทศเกี่ยวกับการเปลี่ยนแปลงสภาพภูมิอากาศทวีความเข้มข้น ซึ่งจะส่งผลต่อแนวทางการพัฒนาประเทศในอนาคต

ดังนั้น การพัฒนาในระยะต่อไปจึงมุ่งเน้นการรักษาและฟื้นฟูฐานทรัพยากรธรรมชาติการสร้าง ความมั่นคงด้านน้ำ และการบริหารจัดการทรัพยากรน้ำให้มีประสิทธิภาพ การสร้างคุณภาพสิ่งแวดล้อมที่ดี ลดมลพิษ และลดผลกระทบต่อสุขภาพของประชาชนและระบบนิเวศ การเพิ่มประสิทธิภาพการลดก๊าซเรือนกระจกและขีดความสามารถในการปรับตัวต่อการเปลี่ยนแปลงสภาพภูมิอากาศ และการเพิ่มประสิทธิภาพการบริหารจัดการเพื่อลดความเสี่ยงจากภัยพิบัติ และลดความสูญเสียในชีวิตและทรัพย์สินที่เกิดจากสาธารณภัย

แนวทางการพัฒนาสำคัญ ประกอบด้วย

(๑) การรักษาฟื้นฟูทรัพยากรธรรมชาติ สร้างสมดุลของการอนุรักษ์และใช้ประโยชน์อย่างยั่งยืนและเป็นธรรม

(๒) เพิ่มประสิทธิภาพการบริหารจัดการทรัพยากรน้ำเพื่อให้เกิดความมั่นคง สมดุล และยั่งยืน

(๓) การแก้ไขปัญหาวิกฤตสิ่งแวดล้อม

(๔) ส่งเสริมการผลิตและการบริโภคที่เป็นมิตรกับสิ่งแวดล้อม

(๕) สนับสนุนการลดการปล่อยก๊าซเรือนกระจก และเพิ่มขีดความสามารถในการปรับตัวต่อการเปลี่ยนแปลงสภาพภูมิอากาศ

(๖) การบริหารจัดการเพื่อลดความเสี่ยงด้านภัยพิบัติ

(๗) การพัฒนาระบบการบริหารจัดการและกลไกแก้ไขปัญหาความขัดแย้งด้านทรัพยากรธรรมชาติและสิ่งแวดล้อม

(๘) การพัฒนาความร่วมมือด้านสิ่งแวดล้อมระหว่างประเทศ

๓.๕ ยุทธศาสตร์การเสริมสร้างความมั่นคงแห่งชาติเพื่อการพัฒนาประเทศสู่ความมั่งคั่ง และยั่งยืน กระแสโลกาภิวัตน์และความก้าวหน้าทางเทคโนโลยีในปัจจุบัน มีแนวโน้มส่งผลกระทบต่อความ มั่นคง และเสถียรภาพของประเทศไทยในหลายมิติ ทั้งภัยคุกคามภายนอก ในเรื่องการขยายอิทธิพลและการเพิ่มบทบาทของประชาคมมหาอำนาจในภูมิภาคต่าง ๆ ของโลก อาชญากรรมข้ามชาติและการก่อการร้ายและภัยคุกคามภายในประเทศ ได้แก่ ความเห็นต่างทางความคิดและอุดมการณ์ของคนในชาติ การสร้างสถานการณ์ในจังหวัดชายแดนภาคใต้ และการคุกคามทางเศรษฐกิจ โดยอาชญากรรมคอมพิวเตอร์

ดังนั้น การพัฒนาในระยะต่อไป จึงเน้นในเรื่องการปกป้องและเชิดชูสถาบันพระมหากษัตริย์ ให้เป็นสถาบันหลักของประเทศ สังคมมีความสมานฉันท์ ประชาชนมีส่วนร่วมป้องกันแก้ไขปัญหาความมั่นคง ประชาชนในจังหวัดชายแดนภาคใต้มีความปลอดภัยในชีวิตและทรัพย์สิน มีโอกาสในการศึกษาและการประกอบอาชีพที่สร้างรายได้เพิ่มขึ้น ประเทศไทยมีความสัมพันธ์และความร่วมมือด้านความมั่นคงกับนานาประเทศในการป้องกันภัยคุกคามในรูปแบบต่าง ๆ ควบคู่ไปกับการรักษาผลประโยชน์ของชาติมีความพร้อมต่อการรับมือภัยคุกคามทั้งภัยคุกคามทางทหารและภัยคุกคามอื่น ๆ และแผนงานด้านความมั่นคงมีการบูรณาการสอดคล้องกับนโยบายการพัฒนาเศรษฐกิจ สังคม ทรัพยากรธรรมชาติและสิ่งแวดล้อม

แนวทางการพัฒนาสำคัญ ประกอบด้วย

(๑) การรักษาความมั่นคงภายใน เพื่อให้เกิดความสงบในสังคมและธำรงไว้ซึ่งสถาบันหลักของชาติ

(๒) การพัฒนาเสริมสร้างศักยภาพการป้องกันประเทศเพื่อเตรียมความพร้อมในการรับมือภัยคุกคามทั้งทางทหารและภัยคุกคามอื่น ๆ

(ก) การส่งเสริมความร่วมมือกับต่างประเทศด้านความมั่นคง เพื่อบูรณาการความร่วมมือกับมิตรประเทศเพื่อผลประโยชน์ทางเศรษฐกิจสังคม และการป้องกันภัยคุกคามข้ามชาติ

(ข) การรักษาความมั่นคงและผลประโยชน์ของชาติทางทะเลเพื่อคงไว้ซึ่ง อำนาจอธิปไตย และสิทธิอธิปไตยในเขตทะเล

(ค) การบริหารจัดการความมั่นคงเพื่อการพัฒนาเพื่อให้เกิดความสอดคล้องกันระหว่างแผนงานที่เกี่ยวข้องกับความมั่นคงการพัฒนาภายใต้การมีส่วนร่วมของภาคประชาชน

๓.๖ ยุทธศาสตร์การบริหารจัดการในภาครัฐ การป้องกันการทุจริตประพฤติมิชอบ และธรรมาภิบาลในสังคมไทย ระบบการบริหารจัดการในภาครัฐที่ขาดประสิทธิภาพเป็นอุปสรรคที่สำคัญต่อการพัฒนาประเทศมาอย่างต่อเนื่อง ทั้งการให้บริการประชาชนยังไม่ได้มาตรฐานสากล การบังคับใช้กฎหมายที่ขาดประสิทธิภาพ การบริหารจัดการและการให้บริการของท้องถิ่นขาดความโปร่งใส ระบบและกระบวนการยุติธรรมไม่สามารถอำนวยความสะดวกได้อย่างเสมอภาคและเป็นธรรม รวมทั้งการทุจริตประพฤติมิชอบในสังคมไทย

การพัฒนาระยะต่อไปจึงต้องเร่งปฏิรูปการบริหารจัดการภาครัฐให้เกิดผลสัมฤทธิ์อย่างจริงจัง โดยมุ่งเน้นในเรื่องการลดสัดส่วนค่าใช้จ่ายด้านบุคลากร และเพิ่มประสิทธิภาพการบริหารจัดการและการให้บริการของภาครัฐ รวมทั้งประสิทธิภาพการประกอบธุรกิจของประเทศ การเพิ่มประสิทธิภาพการบริหารจัดการที่ดีขององค์กรปกครองส่วนท้องถิ่น การปรับคะแนนดัชนีการรับรู้การทุจริตให้อยู่ในระดับที่ดีขึ้น และการลดจำนวนการดำเนินคดีกับผู้มิได้กระทำความผิด

แนวทางการพัฒนาสำคัญ ประกอบด้วย

(๑) ปรับปรุงโครงสร้างหน่วยงาน บทบาท ภารกิจและคุณภาพบุคลากรภาครัฐให้มีความโปร่งใส ทันสมัย คล่องตัว มีขนาดที่เหมาะสม เกิดความคุ้มค่า

(๒) ปรับปรุงกระบวนการงบประมาณ และสร้างกลไกในการติดตามตรวจสอบการเงินการคลังภาครัฐ เพื่อให้การจัดสรรและการใช้จ่ายมีประสิทธิภาพ

(๓) เพิ่มประสิทธิภาพและยกระดับการให้บริการสาธารณะให้ได้มาตรฐานสากล เพื่อให้ประชาชนและภาคธุรกิจได้รับบริการที่มีคุณภาพ ได้มาตรฐาน และอำนวยความสะดวกตรงตามความต้องการ

(๔) เพิ่มประสิทธิภาพการบริหารจัดการให้แก่องค์กรปกครองส่วนท้องถิ่น เพื่อให้ประชาชนได้รับการบริการอย่างมีประสิทธิภาพและทั่วถึง

(๕) ป้องกันและปราบปรามการทุจริตและประพฤติมิชอบ เพื่อให้สังคมไทยมีวินัย โปร่งใส และยุติธรรม

(๖) ปฏิรูปกฎหมายและกระบวนการยุติธรรมให้มีความทันสมัย เป็นธรรม และสอดคล้องกับข้อบังคับสากลหรือข้อตกลงระหว่างประเทศ

๓.๗ ยุทธศาสตร์การพัฒนาโครงสร้างพื้นฐานและระบบโลจิสติกส์ ที่ผ่านมาการพัฒนาโครงสร้างพื้นฐานและระบบโลจิสติกส์ของประเทศประสบปัญหาด้านความต่อเนื่องในการดำเนินการ และปัญหาเชิงปริมาณ คุณภาพ และการบริหารจัดการการให้บริการที่สอดคล้องกับมาตรฐานสากล ทำให้มีข้อจำกัดในการสนับสนุนการพัฒนาประเทศให้มีประสิทธิภาพ

การพัฒนาในระยะต่อไปจึงมุ่งเน้นในเรื่องการลดความเข้มของการใช้พลังงานและลดต้นทุนโลจิสติกส์ของประเทศ การพัฒนาระบบขนส่งทางรางและทางน้ำ เพิ่มปริมาณการเดินทางด้วยระบบขนส่งสาธารณะในเขตเมือง และขยายขีดความสามารถในการรองรับปริมาณผู้โดยสารของท่าอากาศยานในกรุงเทพมหานครและท่าอากาศยานในภูมิภาค การเพิ่มความสามารถในการแข่งขันด้านโลจิสติกส์และการ

อำนวยความสะดวกทางการค้า การพัฒนาด้านพลังงานเพื่อเพิ่มสัดส่วนการใช้พลังงานทดแทนต่อปริมาณการใช้พลังงานขั้นสุดท้าย และลดการพึ่งพาทักษะธรรมชาติในการผลิตไฟฟ้า การพัฒนาเศรษฐกิจดิจิทัล และการพัฒนาด้านสาธารณสุขการ (น้ำประปา)

แนวทางการพัฒนาสำคัญ ประกอบด้วย

(๑) การพัฒนาโครงสร้างพื้นฐานด้านขนส่ง อาทิ พัฒนาระบบรถไฟให้เป็นโครงข่ายหลักในการเดินทางและขนส่งของประเทศ พัฒนาโครงข่ายถนน พัฒนาระบบขนส่งทางอากาศ และพัฒนาระบบขนส่งทางน้ำ

(๒) การสนับสนุนการพัฒนาระบบขนส่ง อาทิ การพัฒนาอุตสาหกรรมต่อเนื่องที่เกิดจากการลงทุนด้านโครงสร้างพื้นฐาน และพัฒนาการบริหารจัดการในสาขาขนส่ง

(๓) พัฒนาระบบโลจิสติกส์ อาทิ พัฒนาและยกระดับมาตรฐานระบบการบริหารจัดการโลจิสติกส์และโซ่อุปทานให้ได้มาตรฐานสากล และพัฒนาและยกระดับมาตรฐานการอำนวยความสะดวกทางการค้า

(๔) พัฒนาด้านพลังงาน อาทิ จัดหาพลังงานให้เพียงพอและสร้างความมั่นคงในการผลิตพลังงาน เพิ่มศักยภาพการบริหารจัดการ การผลิต และการใช้พลังงานทดแทนและพลังงานสะอาด

(๕) พัฒนาเศรษฐกิจดิจิทัล อาทิ พัฒนาและปรับปรุงโครงสร้างพื้นฐานโทรคมนาคมของประเทศให้ทั่วถึงและมีประสิทธิภาพ และส่งเสริมการใช้เทคโนโลยี ดิจิทัลในการสร้างมูลค่าเพิ่มทางธุรกิจ และ

(๖) พัฒนาระบบน้ำประปา อาทิ พัฒนาระบบน้ำประปาให้ครอบคลุมและทั่วถึง และการบริหารจัดการการใช้น้ำอย่างมีประสิทธิภาพและการสร้างนวัตกรรม

๓.๘ ยุทธศาสตร์การพัฒนาวิทยาศาสตร์ เทคโนโลยี วิจัย และนวัตกรรม การพัฒนาเศรษฐกิจของประเทศไทยในช่วงระยะเวลาที่ผ่านมา อาศัยการเพิ่มประสิทธิภาพจากปัจจัยความได้เปรียบด้านแรงงาน ทรัพยากรธรรมชาติ และการนำเข้าเทคโนโลยีสำเร็จรูปจากต่างประเทศมากกว่าการสะสมองค์ความรู้เพื่อพัฒนาเทคโนโลยีของตนเอง ทำให้ส่วนแบ่งผลประโยชน์ทางด้านเทคโนโลยีซึ่งมีมูลค่าเพิ่มสูงตกอยู่กับประเทศผู้เป็นเจ้าของเทคโนโลยี อีกทั้งการลงทุนด้านการวิจัยและพัฒนาไม่เพียงพอที่จะขับเคลื่อนประเทศสู่สังคมนวัตกรรมได้

การพัฒนาจึงเน้นในเรื่องการเพิ่มความเข้มแข็งด้านวิทยาศาสตร์และเทคโนโลยีของประเทศ และการเพิ่มความสามารถในยุคดิจิทัล วิทยาศาสตร์ เทคโนโลยี และนวัตกรรมเพื่อยกระดับความสามารถการแข่งขันของภาคการผลิตและบริการ และคุณภาพชีวิตของประชาชน

แนวทางการพัฒนาสำคัญ ประกอบด้วย

(๑) เร่งส่งเสริมการลงทุนวิจัยและพัฒนาและผลักดันสู่การใช้ประโยชน์ในเชิงพาณิชย์และเชิงสังคม อาทิ ลงทุนวิจัยและพัฒนาในกลุ่มเทคโนโลยีที่ประเทศไทยมีศักยภาพพัฒนาได้เอง และกลุ่มเทคโนโลยีที่นำสู่การพัฒนาแบบก้าวกระโดด ลงทุนวิจัยและพัฒนาเทคโนโลยีและนวัตกรรมทางสังคมเพื่อลดความเหลื่อมล้ำและยกระดับคุณภาพชีวิตของประชาชน

(๒) พัฒนาผู้ประกอบการให้เป็นผู้ประกอบการทางเทคโนโลยี อาทิ ส่งเสริมผู้ประกอบการให้มีบทบาทหลักด้านนวัตกรรมเทคโนโลยีและร่วมกำหนดทิศทางการพัฒนานวัตกรรม ส่งเสริมการสร้างสรรค่นวัตกรรมด้านการออกแบบและการจัดการธุรกิจที่ผสมผสานการใช้เทคโนโลยีให้แพร่หลายในกลุ่มผู้ประกอบการธุรกิจของไทย

(ก) พัฒนาสภาพแวดล้อมของการพัฒนาวิทยาศาสตร์ เทคโนโลยี วิจัย และนวัตกรรม ด้านบุคลากรวิจัย อาทิ การเร่งการผลิตบุคลากรสายวิทยาศาสตร์และเทคโนโลยีที่มีคุณภาพและสอดคล้องกับความต้องการโดยเฉพาะในสาขา STEM และพัฒนาศักยภาพนักวิจัยให้มีความรู้และความเข้าใจในเทคโนโลยี

๓.๙ ยุทธศาสตร์การพัฒนาภาค เมือง และพื้นที่เศรษฐกิจ ในช่วงแผนพัฒนาฯ ฉบับที่ ๑๒ ประเทศไทยต้องใช้ประโยชน์จากศักยภาพและภูมิสังคมเฉพาะของพื้นที่ และการดำเนินยุทธศาสตร์เชิงรุกเพื่อเสริมจุดเด่นในระดับภาคและจังหวัดในการเป็นฐานการผลิตและบริการที่สำคัญ ประกอบกับการขยายตัวของประชากรในเขตเมืองจะเป็นโอกาสในการกระจายความเจริญและยกระดับรายได้ของประชาชนโดยการพัฒนาเมืองให้เป็นเมืองนำอยู่และมีศักยภาพในการรองรับการค้ำค่าการลงทุน รวมทั้งลดแรงกดดันจากการกระจุกตัวของการพัฒนาในกรุงเทพฯ และภาคกลางไปสู่ภูมิภาค นอกจากนี้ การเป็นส่วนหนึ่งของประชาคมเศรษฐกิจอาเซียนยังเป็นโอกาสในการเปิดพื้นที่เศรษฐกิจใหม่บริเวณชายแดนเชื่อมโยงการค้าการลงทุนในภูมิภาคของไทยกับประเทศเพื่อนบ้านอีกด้วย

ดังนั้น การพัฒนาจึงมุ่งเน้นในเรื่องการลดช่องว่างรายได้ระหว่างภาคและมีการกระจายรายได้ที่เป็นธรรมมากขึ้น การเพิ่มจำนวนเมืองศูนย์กลางของจังหวัดเป็นเมืองนำอยู่สำหรับคนทุกกลุ่มในสังคมพื้นที่ฐานเศรษฐกิจหลักมีระบบการผลิตที่มีประสิทธิภาพสูงและเป็นมิตรต่อสิ่งแวดล้อม และการเพิ่มมูลค่าการลงทุนในพื้นที่เศรษฐกิจใหม่บริเวณชายแดน

แนวทางการพัฒนาสำคัญ ประกอบด้วย

(๑) การพัฒนาภาคเพื่อสร้างโอกาสทางเศรษฐกิจให้กระจายตัวอย่างทั่วถึง พัฒนาภาคเหนือให้เป็นฐานเศรษฐกิจสร้างสรรคมูลค่าสูง พัฒนาภาคตะวันออกเฉียงเหนือให้หลุดพ้นจากความยากจนสู่เป้าหมายการพึ่งตนเอง พัฒนาภาคกลางเป็นฐานเศรษฐกิจชั้นนำ พัฒนาภาคใต้เป็นฐานการสร้างรายได้ที่หลากหลาย

(๒) การพัฒนาเมือง อาทิ พัฒนาสภาพแวดล้อมเมืองศูนย์กลางของจังหวัดให้เป็นเมืองนำอยู่ ส่งเสริมการจัดการสิ่งแวดล้อมเมืองอย่างมีบูรณาการภายใต้การมีส่วนร่วมของส่วนกลาง ส่วนท้องถิ่น ภาคประชาสังคม และภาคเอกชน พัฒนาระบบขนส่งสาธารณะในเขตเมือง

(๓) การพัฒนาพื้นที่เศรษฐกิจ อาทิ พัฒนาพื้นที่พื้นที่บริเวณชายฝั่งทะเลตะวันออกให้เป็นฐานการผลิตอุตสาหกรรมหลักของประเทศที่ขยายตัวอย่างมีสมดุล มีประสิทธิภาพ สอดคล้องกับศักยภาพของพื้นที่ พัฒนาพื้นที่เศรษฐกิจใหม่บริเวณชายแดนเป็นประตูเศรษฐกิจเชื่อมโยงกับประเทศเพื่อนบ้านให้เจริญเติบโตอย่างยั่งยืนและเกิดผลที่เป็นรูปธรรม

๓.๑๐ ยุทธศาสตร์ความร่วมมือระหว่างประเทศเพื่อการพัฒนา การพัฒนาความร่วมมือระหว่างประเทศของไทยในช่วงแผนพัฒนาฯ ฉบับที่ ๑๒ ยึดหลักคิดเสรี เปิดเสรี และเปิดโอกาส โดยมุ่งเน้นการพัฒนาและขยายความร่วมมือทั้งด้านเศรษฐกิจ สังคม ความมั่นคง และอื่น ๆ กับมิตรประเทศ และเป็นการขับเคลื่อนต่อเนื่องจากการดำเนินการภายใต้แผนพัฒนาฯ ฉบับที่ ๑๑ โดยกำหนดเป็นแนวทางการดำเนินนโยบายการค้าและการลงทุนที่เสรี เปิดกว้าง และเป็นธรรม ดำเนินยุทธศาสตร์เชิงรุกในการแสวงหาตลาดใหม่ๆ ส่งเสริมให้ผู้ประกอบการไทยไปลงทุนในต่างประเทศ และส่งเสริมความร่วมมือเพื่อการพัฒนากับประเทศในอนุภูมิภาคและภูมิภาครวมทั้งประเทศนอกภูมิภาค

ดังนั้น การพัฒนาจึงมุ่งเน้นในเรื่องการมีเครือข่ายการเชื่อมโยงตามแนวระเบียงเศรษฐกิจที่ครอบคลุมและมีการใช้ประโยชน์ได้เต็มศักยภาพ การเพิ่มระบบห่วงโซ่มูลค่าในอนุภูมิภาคและภูมิภาคอาเซียน ประเทศไทยเป็นฐานเศรษฐกิจ การค้าและการลงทุนที่สำคัญในภูมิภาคอนุภูมิภาค อาเซียน และเอเชียรวมทั้งมี

การพัฒนาส่วนขยายจากแนวระเบียบเศรษฐกิจในอนุภูมิภาคให้ครอบคลุมภูมิภาคอาเซียน เอเชียตะวันออก และเอเชียใต้ และประเทศไทยเป็นหุ้นส่วนการพัฒนาที่สำคัญทั้งในทุกระดับ

แนวทางการพัฒนาสำคัญ ประกอบด้วย

(๑) ขยายความร่วมมือทางการค้าและการลงทุนกับมิตรประเทศ และแสวงหาตลาดใหม่ สำหรับสินค้าและบริการของไทย

(๒) พัฒนาความเชื่อมโยงด้านการคมนาคมขนส่ง โลจิสติกส์ และโทรคมนาคมในกรอบความร่วมมืออนุภูมิภาคภายใต้แผนงาน GMS, ACMECS, IMT-GT, BIMSTEC ,และ JDS และภูมิภาคอาเซียน เพื่ออำนวยความสะดวกและลดต้นทุนด้านโลจิสติกส์

(๓) พัฒนาและส่งเสริมให้ไทยเป็นฐานของการประกอบธุรกิจ การบริการ และการลงทุนที่โดดเด่นในภูมิภาค

(๔) ส่งเสริมการลงทุนไทยในต่างประเทศของผู้ประกอบการไทย

(๕) เปิดประตูการค้าและพัฒนาความร่วมมือกับประเทศเพื่อนบ้านในลักษณะหุ้นส่วนทางยุทธศาสตร์ทั้งในระดับอนุภูมิภาคและภูมิภาคที่มีความเสมอภาคกัน

(๖) สร้างความเป็นหุ้นส่วนการพัฒนา กับประเทศในอนุภูมิภาค ภูมิภาค และนานาชาติ

(๗) เข้าร่วมเป็นภาคีความร่วมมือระหว่างประเทศโดยมีบทบาทที่สร้างสรรค์

(๘) ส่งเสริมความร่วมมือกับภูมิภาคและนานาชาติในการสร้างความมั่นคงในทุกด้านที่เกี่ยวข้องกับเรื่องความอยู่ดีมีสุขของประชาชน

(๙) บูรณาการภารกิจด้านความร่วมมือระหว่างประเทศและด้านการต่างประเทศ

(๑๐) ส่งเสริมให้เกิดการปรับตัวภายในประเทศที่สำคัญ

ที่มา: สำนักงานคณะกรรมการพัฒนาเศรษฐกิจและสังคมแห่งชาติ

### ๓. แผนพัฒนาภาค/แผนพัฒนากลุ่มจังหวัด/แผนพัฒนาจังหวัด

#### ๓.๑ แผนพัฒนาภาคใต้

แนวคิดและทิศทางการพัฒนาภาคใต้

ภาคใต้มีแหล่งท่องเที่ยวทางทะเลที่มีชื่อเสียงระดับโลก และแหล่งท่องเที่ยวที่มีศักยภาพสามารถสร้างรายได้ให้กับภาคทั้งพื้นที่ตอนในและชายฝั่งทะเลทั้งสองด้าน รวมทั้งมีระบบนิเวศชายฝั่งที่เป็นแหล่งเพาะพันธุ์สัตว์น้ำตามธรรมชาติและเหมาะกับการเพาะเลี้ยงสัตว์น้ำชายฝั่ง ในขณะที่การผลิตภาคเกษตร ได้แก่ ยางพาราและปาล์มน้ำมันซึ่งเป็นแหล่งผลิตและแปรรูปที่สำคัญของประเทศยังเป็นแบบดั้งเดิม นอกจากนี้ภาคใต้มีความได้เปรียบด้านสภาพที่ตั้งทางภูมิศาสตร์ที่อยู่ใกล้เส้นทางการค้าโลก สามารถเชื่อมโยงการพัฒนา กับพื้นที่ภาคอื่น ๆ ของประเทศ รวมทั้งภูมิภาคเอเชียใต้และเอเชียตะวันออก

ดังนั้น การพัฒนาภาคใต้ควรพัฒนาการท่องเที่ยวให้เป็นมาตรฐานสากลเพื่อรักษาความมีชื่อเสียงของแหล่งท่องเที่ยวระดับโลก พร้อมกับพัฒนาแหล่งท่องเที่ยวที่มีศักยภาพให้เป็นที่รู้จักในระดับนานาชาติ ใช้เทคโนโลยีและนวัตกรรมในการผลิตและแปรรูปภาคเกษตรควบคู่กับการอนุรักษ์ทรัพยากรธรรมชาติ และสิ่งแวดล้อม รวมทั้งพัฒนาการเชื่อมโยงการค้า การลงทุน กับภูมิภาคต่าง ๆ ของโลก

**เป้าหมายเชิงยุทธศาสตร์** “ภาคใต้เป็นเมืองท่องเที่ยวพักผ่อนตากอากาศระดับโลกเป็นศูนย์กลางผลิตภัณฑ์ยางพาราและปาล์มน้ำมันของประเทศ และเมืองเศรษฐกิจเชื่อมโยงการค้าการลงทุน

กับภูมิภาคอื่น ของโลก”

### วัตถุประสงค์

- ๑) เพื่อพัฒนาการท่องเที่ยวของภาคใต้เป็นแหล่งท่องเที่ยวคุณภาพชั้นนำของโลกแผนพัฒนาภาคใต้
- ๒) เพื่อพัฒนาอุตสาหกรรมการแปรรูปยางพาราและปาล์มน้ำมันแห่งใหม่ของภาคและเป็นมิตรกับสิ่งแวดล้อม
- ๓) เพื่อพัฒนาสินค้าเกษตรและอุตสาหกรรมเกษตรตลอดห่วงโซ่คุณค่าและเป็นมิตรกับสิ่งแวดล้อม
- ๔) เพื่อพัฒนาโครงสร้างพื้นฐานสนับสนุนการท่องเที่ยว การพัฒนาเขตอุตสาหกรรมและการเชื่อมโยงการค้าโลก
- ๕) เพื่อพัฒนาพื้นที่เศรษฐกิจใหม่ที่ก่อให้เกิดการกระจายกิจกรรมทางเศรษฐกิจและสร้างโอกาสในการสร้างรายได้ให้แก่ชุมชน

### เป้าหมาย

- ๑) อัตราการเจริญเติบโตทางเศรษฐกิจของภาคใต้ขยายตัวเพิ่มขึ้น
- ๒) สัมประสิทธิ์ความไม่เสมอภาค (Gini Coefficient) ในการกระจายรายได้ภาคใต้ลดลง

### ยุทธศาสตร์การพัฒนา

**ยุทธศาสตร์ที่ ๑ พัฒนาการท่องเที่ยวของภาคใต้เป็นแหล่งท่องเที่ยวคุณภาพชั้นนำของโลก**

#### แนวทางการพัฒนา

๑) ยกกระดับมาตรฐานบริการ และส่งเสริมธุรกิจต่อเนื่องในแหล่งท่องเที่ยว ที่มีชื่อเสียงของภาค เช่น ภูเก็ต สมุย พะงัน และหลีเป๊ะ เป็นต้น เพื่อเป็นจุดหมายปลายทางของการท่องเที่ยว โดยคำนึงถึงความสามารถในการรองรับของพื้นที่ (Carrying Capacity) อย่างยั่งยืน ด้วยการพัฒนาาระบบบริการพื้นฐานและสิ่งอำนวยความสะดวก (ระบบขนส่งและระบบสื่อสาร) ที่ทันสมัย เพียงพอโดยคำนึงถึงมาตรฐานความสะอาดและปลอดภัยของสถานที่ท่องเที่ยว ยกกระดับมาตรฐานบริการการท่องเที่ยว ระบบการป้องกัน และรักษาความปลอดภัยนักท่องเที่ยว ควบคู่กับการส่งเสริมธุรกิจบริการต่อเนื่องกับการท่องเที่ยว อาทิ ศูนย์ประชุมและนิทรรศการ ธุรกิจโรงแรม ร้านอาหาร การผลิตและจำหน่ายสินค้าที่ระลึก และธุรกิจบริการด้านการแพทย์ โดยการนำเทคโนโลยีและนวัตกรรมสมัยใหม่มาใช้เพิ่มคุณภาพและประสิทธิภาพกับระบบบริการสุขภาพและระบบสาธารณสุขทางไกล เช่น ศูนย์บริการการแพทย์ฉุกเฉิน การแพทย์เฉพาะทาง เป็นต้น รวมทั้งพัฒนาบุคลากรด้านทักษะภาษา และบริการท่องเที่ยว พัฒนาเทคโนโลยีสารสนเทศเพื่อเผยแพร่ข้อมูลและประชาสัมพันธ์การท่องเที่ยวและส่งเสริมการตลาดสำหรับนักท่องเที่ยวต่างชาติระดับบน (High End)

๒) พัฒนาและสนับสนุนรูปแบบการท่องเที่ยวเรือสำราญ และการท่องเที่ยว เชิงอาหารเพื่อการท่องเที่ยวของภาคไปสู่แหล่งท่องเที่ยวชั้นนำระดับโลก โดยการปรับปรุงท่าเรือ ปรับปรุงพิธี ตรวจสอบคนเข้าเมืองของผู้โดยสารเรือสำราญ การบริหารจัดการท่าเรือให้มีมาตรฐานและมีความปลอดภัย เพื่อเตรียมความพร้อมรองรับเหตุฉุกเฉิน และการพัฒนาบุคลากรรองรับธุรกิจเรือสำราญ สนับสนุนอุตสาหกรรม บริการต่อเนื่องและธุรกิจที่เกี่ยวข้องเนื่องกับการท่องเที่ยวเรือสำราญและการท่องเที่ยวเชิงอาหาร พัฒนาเส้นทาง

ท่องเที่ยว ให้เชื่อมโยงกับแหล่งท่องเที่ยวอื่นที่มีศักยภาพ อาทิ การท่องเที่ยวเชิงวัฒนธรรมท้องถิ่น เป็นต้น สร้างความพร้อมของชุมชน เพื่อรองรับการท่องเที่ยวในพื้นที่ตามแนวชายฝั่งที่เป็นแหล่งท่องเที่ยว รวมทั้งจัดทำฐานข้อมูลท่องเที่ยว การประชาสัมพันธ์ และการตลาดการท่องเที่ยววัฒนธรรมและอาหาร อาทิ Food Route และการประชุมสัมมนา ด้านอาหาร เป็นต้น

๓) พัฒนาเมืองท่องเที่ยวหลัก (ภูเก็ต) ให้เป็นเมืองอัจฉริยะ (Smart City) และมีระบบขนส่งมวลชน (Monorail) เพื่ออำนวยความสะดวกในการให้บริการนักท่องเที่ยว โดยเร่งรัดพัฒนาระบบขนส่งมวลชน (Monorail) ในจังหวัดภูเก็ต พัฒนาระบบเทคโนโลยีต่าง ๆ ให้ทันสมัย การรักษาสภาพแวดล้อมและการใช้พลังงานทดแทน การพัฒนาระบบข้อมูลการแจ้งเตือนแบบ real time อาทิ การจราจร ปริมาณน้ำ การเตือนภัย ภัยพิบัติ การใช้ระบบการจราจรอัจฉริยะ การพัฒนาโครงข่ายการคมนาคมให้เชื่อมโยงทุกรูปแบบ และการบูรณาการเชื่อมโยง CCTV การพัฒนาและเพิ่มประสิทธิภาพระบบการกำจัดขยะและน้ำเสีย รวมทั้งการสร้างจิตสำนึกของประชาชนในการมีส่วนร่วมและทำประโยชน์เพื่อส่วนรวมในด้านสิ่งแวดล้อม

๔) พัฒนาแหล่งท่องเที่ยวบนบกบริเวณตอนในของภาคเชื่อมโยงกับแหล่งท่องเที่ยวทางทะเลที่มีชื่อเสียง อาทิ เชื้อนรัชชประภา จังหวัดสุราษฎร์ธานี และอุทยานแห่งชาติเขาหลวง จังหวัดนครศรีธรรมราช และแหล่งท่องเที่ยวชายหาดให้เป็นแหล่งท่องเที่ยวแห่งใหม่และมีการเชื่อมโยงโครงข่ายท่องเที่ยวบริเวณชายฝั่งทะเลอ่าวไทยกับชายฝั่งทะเลอันดามัน รวมทั้งเชื่อมโยงสู่เขตการพัฒนาการท่องเที่ยวฝั่งทะเลตะวันตก (The Royal Coast หรือ Thailand Riviera) โดยการฟื้นฟูแหล่งท่องเที่ยว พัฒนาและปรับปรุงระบบสาธารณูปโภคให้มีมาตรฐานและเพียงพอ พัฒนาและปรับปรุงเส้นทางเข้าสู่แหล่งท่องเที่ยวให้มีมาตรฐาน เพื่ออำนวยความสะดวกและความปลอดภัยให้กับนักท่องเที่ยว รวมทั้งจุดแวะพักรถที่สามารถเชื่อมโยงกับแหล่งท่องเที่ยวอื่น ๆ ส่งเสริมการมีส่วนร่วมขององค์กรปกครองส่วนท้องถิ่นในการดูแล และป้องกันปัญหาสิ่งแวดล้อมในแหล่งท่องเที่ยว สร้าง route เชื่อมโยงการท่องเที่ยว จัดกิจกรรมส่งเสริมการท่องเที่ยว และการประชาสัมพันธ์ แหล่งท่องเที่ยวของภาค

๕) พัฒนากิจกรรมและบริการท่องเที่ยวรูปแบบใหม่ให้มีความหลากหลายเพื่อสร้างมูลค่าเพิ่มให้กับการท่องเที่ยวที่สำคัญของภาค อาทิ ท่องเที่ยวเชิงสุขภาพและสปา พร้อมทั้งส่งเสริมความคิดสร้างสรรค์เพื่อพัฒนาต่อยอดผลิตภัณฑ์และบริการท่องเที่ยว อาทิ ผลิตภัณฑ์สมุนไพร (อาทิ ขมิ้นชันเถาวัลย์เปรียง หัวร้อยรู) และสุขภาพ (ระนอง กระบี่สตูล สุราษฎร์ธานี และพัทลุง) ท่องเที่ยวเชิงประวัติศาสตร์และวัฒนธรรม (วัดพระมหาธาตุวรมหาวิหาร จังหวัดนครศรีธรรมราช) เมืองเก่า (จังหวัด สงขลา พังงา สตูล นครศรีธรรมราช และระนอง) และการท่องเที่ยวเชิงอนุรักษ์ (อนุรักษ์ รักษา และพัฒนา Satun Geo Park ให้เป็นอุทยานธรณีโลก Global Geo Park ต่อไป) การท่องเที่ยวผจญภัย (พัทลุง นครศรีธรรมราช และ สุราษฎร์ธานี) การท่องเที่ยวเชิงเกษตร การท่องเที่ยวเชิงธุรกิจและบริการ และการท่องเที่ยวเชิงกีฬา โดยการพัฒนาปรับปรุงบูรณะ แหล่งท่องเที่ยว ให้มีเรื่องราวที่เป็นเอกลักษณ์ของแต่ละพื้นที่ และระบบสาธารณูปโภคที่มีมาตรฐานเหมาะสมตามชนิดของแหล่งท่องเที่ยว พัฒนาสิ่งอำนวยความสะดวกให้รองรับการท่องเที่ยวรูปแบบต่าง ๆ และระบบขนส่งสาธารณะที่มีความปลอดภัยเข้าสู่แหล่งท่องเที่ยว พัฒนาผู้ประกอบการในท้องถิ่นและสร้างการมีส่วนร่วมของชุมชนท้องถิ่นในการเป็นเครือข่ายอาสาสมัครท่องเที่ยว และสนับสนุนองค์กรปกครองส่วนท้องถิ่นในการบริหารจัดการแหล่งท่องเที่ยว พัฒนาระบบป้องกันและแก้ไข ปัญหาสิ่งแวดล้อมในแหล่งท่องเที่ยว ประชาสัมพันธ์และการเข้าถึงข้อมูลด้านการท่องเที่ยวผ่านระบบ การสื่อสารสาธารณะทั้งในและนอกประเทศ รวมทั้งจัดกิจกรรมส่งเสริมการตลาดด้านการท่องเที่ยว

๖) ส่งเสริมการท่องเที่ยวชุมชนให้มีความเข้มแข็งและสอดคล้องกับศักยภาพของพื้นที่โดยการพัฒนาแหล่งท่องเที่ยวชุมชนที่มีศักยภาพให้มีมาตรฐาน สนับสนุนด้านวิชาการ สร้างนวัตกรรมและสนับสนุน

การพัฒนาและเสริมสร้างศักยภาพคน เพื่อให้องค์กรเครือข่ายชุมชนมีความเข้มแข็งและสามารถพึ่งพาตนเอง รวมทั้งเป็นผู้ประกอบการที่มีส่วนร่วมในการบริหารจัดการการท่องเที่ยวของชุมชน ใช้อัตลักษณ์ความโดดเด่น บนฐานของทุนทางวัฒนธรรมและภูมิปัญญาของชุมชนเป็นจุดขาย ยกย่องการให้บริการด้านการท่องเที่ยวที่มี มาตรฐานของชุมชน สร้างเครือข่ายการท่องเที่ยวชุมชนให้เชื่อมโยงกับผู้ประกอบการท่องเที่ยวรายใหญ่ ตลอดจน สนับสนุนการพัฒนาเพื่อยกระดับคุณภาพสินค้า OTOP และสินค้าที่ระลึกเพื่อสนับสนุนการท่องเที่ยว ชุมชน และเพื่อเป็นแหล่งสร้างงานและกระจายรายได้สู่ท้องถิ่นและชุมชน มีการทดสอบ ออกแบบผลิตภัณฑ์ และ บรรจุภัณฑ์ รวมทั้งการประชาสัมพันธ์การท่องเที่ยวชุมชนผ่านช่องทางที่หลากหลาย โดยเฉพาะสื่อ ออนไลน์ (เว็บไซต์และแอปพลิเคชันต่าง ๆ)

## **ยุทธศาสตร์ที่ ๒ พัฒนาอุตสาหกรรมการแปรรูปยางพาราและปาล์มน้ำมันแห่งใหม่ของประเทศ**

### **แนวทางการพัฒนา**

๑) พัฒนาเขตอุตสาหกรรมแปรรูปยางพาราขนาดใหญ่ - สะเดา ที่ครบวงจรและเป็นมิตรกับสิ่งแวดล้อม โดยเชื่อมโยงกับการพัฒนาเขตเศรษฐกิจพิเศษชายแดนและนิคมอุตสาหกรรมยาง (RubberCity) โดยการส่งเสริมการลงทุนอุตสาหกรรมยางพารา การขยายผลงานวิจัยด้านเทคโนโลยีและนวัตกรรมสู่การผลิตยางพาราปลายน้ำที่มีมูลค่าสูง เช่น การใช้ยางพาราเป็นวัตถุดิบสำหรับผลิตภัณฑ์ ที่ใช้ในงานวิศวกรรมหรือใช้ในอุตสาหกรรม (แผ่นยางปูพื้น แผ่นบุคอกสัตว์ ยางรองหมอนรองรถไฟ ยางรองคอกสะพาน และผสมยางมะตอยสำหรับลาดถนนใหม่) และวัสดุเครื่องมือทางการแพทย์ (วัสดุจัดฟัน อุปกรณ์เพื่อการเรียน การสอนทางการแพทย์ และสายน้ำเกลือ) ตลอดจนส่งเสริมการผลิตเฟอร์นิเจอร์จากไม้ยางที่มีการออกแบบที่ทันสมัย เพื่อสร้างมูลค่าเพิ่มให้กับอุตสาหกรรมของภาคและเป็นฐานเศรษฐกิจที่สร้างรายได้ที่ยั่งยืนพัฒนาระบบตลาดยางพารา (ตลาดท้องถิ่น ตลาดกลางยางพารา และตลาดซื้อขายล่วงหน้า) ให้มีความเข้มแข็งและมีระบบการบริหารจัดการได้อย่างมีประสิทธิภาพ เพื่อสามารถใช้เป็นตลาดอ้างอิงที่น่าเชื่อถือของผู้ซื้อ-ขายยางของประเทศและตลาดโลก

๒) พัฒนาเขตอุตสาหกรรมโอเลโอเคมีคอลแบบครบวงจรในจังหวัดกระบี่ สุราษฎร์ธานีและชุมพร เพื่อให้เป็นอุตสาหกรรมใหม่ของภาค และสร้างมูลค่าเพิ่มให้กับน้ำมันปาล์ม รวมทั้งส่งเสริมการผลิตและจัดจำหน่ายผลิตภัณฑ์จากอุตสาหกรรมโอเลโอเคมีคอลในตลาดต่างประเทศ และพัฒนาความร่วมมือในการกำหนดมาตรฐานกลาง คุณภาพผลผลิตปาล์มน้ำมันของอาเซียน และกลไกความร่วมมือระหว่างประเทศเพื่อนบ้าน (มาเลเซีย อินโดนีเซีย ไทย) ในฐานะผู้ผลิตน้ำมันปาล์มรายใหญ่ของโลกในการกำหนด มาตรฐานราคา น้ำมันปาล์มเพื่อเพิ่มอำนาจการต่อรองในตลาดโลกและสร้างเสถียรภาพด้านราคา รวมทั้งสนับสนุนการวิจัยและพัฒนาเทคโนโลยีชีวภาพด้านปาล์มน้ำมันและพัฒนาผลิตภัณฑ์ที่มีมูลค่าสูง และการพัฒนาสู่โรงงานต้นแบบ

๓) พัฒนาและสนับสนุนการใช้เทคโนโลยีชีวภาพและนวัตกรรมในการผลิต ภาคเกษตรเพื่อเพิ่มประสิทธิภาพการผลิต และพัฒนาคุณภาพผลผลิตให้กับยางพาราและปาล์มน้ำมัน รองรับการพัฒนาอุตสาหกรรมแปรรูปการเกษตรในอนาคต รวมทั้งส่งเสริมการเชื่อมโยงการพัฒนาเครือข่าย นวัตกรรมและเทคโนโลยีร่วมกับสถาบันการศึกษาเพื่อวิจัยพัฒนาการออกแบบ พัฒนาและแปรรูปผลิตภัณฑ์ใหม่ๆ อาทิ เครื่องสำอาง และผลิตภัณฑ์อาหาร เป็นต้นการประชาสัมพันธ์และทำการตลาดผลิตภัณฑ์ใหม่ เพื่อเพิ่มช่องทางในการจำหน่ายยางพาราได้มากขึ้น

## **ยุทธศาสตร์ที่ ๓ พัฒนาการผลิตสินค้าเกษตรหลักของภาคและสร้างความเข้มแข็ง**

### **แนวทางการพัฒนา**

๑) ยกระดับการผลิตสินค้าเกษตรที่เป็นอัตลักษณ์ที่เหมาะสมกับศักยภาพพื้นที่ของภาคเช่น ข้าว (ข้าวสังหยด ข้าวหอมกระดังงา ข้าวเล็บนก) ไม้ผล (กล้วยหอมทอง มะพร้าว ทุเรียน มังคุด ส้มโอ) กาแฟ (กาแฟโรบัสตา) พืชสมุนไพร และปศุสัตว์ (โคขุนศรีวิชัย) เพื่อให้เป็นสินค้ามูลค่าสูง มีคุณภาพ ปลอดภัยและได้มาตรฐานส่งออก อาทิ เวชสำอาง ยาสมุนไพร เป็นต้นโดยการส่งเสริมความรู้ด้านกระบวนการผลิตที่ปลอดภัย และสนับสนุน การใช้ภูมิปัญญา นวัตกรรม และเทคโนโลยีเข้ามาช่วยในการปรับปรุงการปลูก การบำรุงรักษา การเก็บเกี่ยว และการแปรรูปเพื่อสร้างมูลค่าเพิ่มและสร้างความหลากหลายของสินค้าและบรรจุภัณฑ์ การพัฒนาระบบตรวจรับรองคุณภาพมาตรฐานสินค้าที่มีประสิทธิภาพสามารถตรวจสอบย้อนกลับ ได้พัฒนาระบบขนถ่ายสินค้าและห้องเย็นเพื่อรักษาคุณภาพผลผลิต การต่อยอดการพัฒนาการผลิตสู่ระบบ เกษตรมาตรฐาน ต่าง ๆ อาทิ เกษตรปลอดภัย และเกษตรอินทรีย์ เป็นต้นส่งเสริมการสร้างตราสินค้าอัตลักษณ์เชื่อมโยงไปสู่ภาคการผลิตอื่น อาทิ การท่องเที่ยว การทำเกษตรแปลงใหญ่ในพื้นที่ที่เหมาะสม (Zoning) ส่งเสริมการรวมกลุ่มในรูปแบบสถาบันเกษตรกร/สหกรณ์ เพื่อยกระดับความสามารถในการผลิต การดำเนินการรวบรวมผลผลิต คัดแยก บรรจุ และประกอบธุรกิจออนไลน์ผ่านเครือข่ายการสื่อสารสาธารณะ และเพิ่มช่องทางตลาดในกลุ่มตลาดเฉพาะ (Niche Market)

๒) ยกระดับอุตสาหกรรมการเพาะเลี้ยงกุ้งและสัตว์น้ำชายฝั่งและการทำ อุตสาหกรรมประมงทะเลที่ได้มาตรฐานสากล โดยส่งเสริมให้มีการเพาะเลี้ยงที่เป็นมิตรกับสิ่งแวดล้อม การพัฒนากระบวนการผลิตที่มีประสิทธิภาพและมีการบริหารจัดการที่ได้มาตรฐานสุขอนามัยและเป็นไปตาม กฎกติกาสากล การส่งเสริมการจัดระเบียบเรือประมงเข้าสู่ระบบการควบคุมได้อย่างถูกต้องมีมาตรการควบคุม และเฝ้าระวังการประมง IUU ที่มีประสิทธิภาพขึ้นไปจนถึงการพัฒนาระบบการตรวจสอบย้อนกลับ (Traceability) ของสินค้าประมง รวมทั้งส่งเสริมการแปรรูปผลิตภัณฑ์อาหารทะเลที่หลากหลาย ในพื้นที่จังหวัดสุราษฎร์ธานี นครศรีธรรมราช สงขลา และชุมพร

๓) ส่งเสริมการทำเกษตรแบบผสมผสาน เพื่อสร้างความสามารถในการพึ่งพาตนเองและความมั่นคงทางด้านรายได้ให้กับเกษตรกรรายย่อย สามารถใช้ทรัพยากรและปัจจัยการผลิต อย่างคุ้มค่า โดยเฉพาะการทำเกษตรและเลี้ยงสัตว์ผสมผสานร่วมกับการปลูกยางพารา ปาล์มน้ำมัน และไม้ผล หรือในพื้นที่ปลูกยางพาราและปาล์มน้ำมันที่ไม่เหมาะสม ส่งเสริมการปลูกพืชพันธุ์ดี (ไม้ผล และพืชผัก รวมทั้ง พืชเศรษฐกิจอื่น) ที่คำนึงถึงความสอดคล้องกับความต้องการของตลาด โดยการสนับสนุนความรู้ ด้านเทคโนโลยี และนวัตกรรมใหม่ๆ เพื่อสนับสนุนการทำเกษตรอินทรีย์วิถีชาวบ้าน และยกระดับคุณภาพ การผลิตให้ได้มาตรฐานโดยเฉพาะมาตรฐานเกษตรอินทรีย์ การเพิ่มช่องทางการตลาดโดยการเชื่อมโยง เครือข่าย รวมทั้งการพัฒนาคุณภาพดินและแหล่งน้ำเพื่อสนับสนุนการทำเกษตร

๔) ส่งเสริมให้มีการใช้เทคโนโลยีและนวัตกรรมในการผลิตและบริหารจัดการฟาร์ม อย่างเป็นระบบ โดยเฉพาะในกลุ่มเกษตรกรรุ่นใหม่เพื่อพัฒนาไปสู่การเป็นเกษตรกรมืออาชีพ/เกษตรกรอัจฉริยะ (Smart Farmer) โดยสนับสนุนการรวมกลุ่มเกษตรกร การสร้างและพัฒนาความเข้มแข็งขององค์กร/สถาบันเกษตรกร และพัฒนาเครือข่ายวิสาหกิจชุมชนหรือสหกรณ์การเกษตร เพื่อร่วมกันจัดหาปัจจัยการผลิตเครื่องมือ และอุปกรณ์การเกษตรสมัยใหม่ รวมทั้งส่งเสริมการวิจัยและพัฒนาเทคโนโลยีและนวัตกรรมการเกษตร เทคโนโลยีดิจิทัล ควบคู่กับส่งเสริมให้เกษตรกรใช้ประโยชน์ในการวางแผนการผลิต และบริหารจัดการฟาร์ม อย่างเป็นระบบ เพื่อให้ได้ผลผลิตที่มีคุณภาพตามความต้องการของตลาด และมีการผลิตที่เป็นมิตรกับสิ่งแวดล้อม ตลอดจนสนับสนุนการเข้าถึงแหล่งเงินทุนที่เป็นธรรมและทั่วถึง พัฒนาผู้ประกอบการและ SMEs รวมทั้งสนับสนุนการพัฒนาธุรกิจ start up และการพัฒนาการเชื่อมโยงธุรกิจตามแนวทางภาครัฐเพื่อเพิ่ม

ประสิทธิภาพและยกระดับสินค้าเกษตรให้ได้มาตรฐานสากล สามารถสร้างแบรนด์ที่เป็นอัตลักษณ์และแข่งขันในตลาดโลกได้

๕) สร้างความเข้มแข็งให้กับกลุ่มเกษตรกรและชุมชน โดยสนับสนุนการเข้าถึงข้อมูลข่าวสาร และช่องทางการตลาดทั้งในและต่างประเทศ สร้างโอกาสในการเรียนรู้นอกระบบและตามอัธยาศัยด้าน วิทยาศาสตร์ เทคโนโลยี ส่งเสริมให้ชุมชนได้มีโอกาสเรียนรู้ด้านอาชีวศึกษาที่ได้มาตรฐานและสอดคล้องกับ ความต้องการแรงงานในภาค เพื่อเสริมสร้างรายได้และเตรียมความพร้อมสำหรับการประกอบอาชีพที่ สอดคล้องกับความต้องการของตลาดในอนาคต รวมทั้งสนับสนุนชุมชนให้สามารถเข้าถึงแหล่งเรียนรู้ได้ทุกที่ทุก เวลา โดยใช้ประโยชน์จากการพัฒนาระบบเครือข่ายเทคโนโลยีดิจิทัลและดิจิทัลแพลตฟอร์ม สื่อดิจิทัลเพื่อ การศึกษาในทุกกระดับทุกประเภทอย่างทั่วถึงและมีประสิทธิภาพ รวมทั้งสร้างโอกาสในการเข้าถึงระบบบริการ สาธารณสุข ตลอดจนพัฒนาความสามารถในการพึ่งพาตนเองและการจัดการตนเอง เพื่อสร้างภูมิคุ้มกันด้าน สังคม

#### **ยุทธศาสตร์ที่ ๔ พัฒนาโครงสร้างพื้นฐานสนับสนุนการท่องเที่ยว การพัฒนาเขต อุตสาหกรรม และการเชื่อมโยงการค้าโลก**

##### **แนวทางการพัฒนา**

๑) พัฒนาโครงข่ายคมนาคมขนส่งเชื่อมโยงการพัฒนาแหล่งท่องเที่ยวชั้นนำ แห่งใหม่กับแหล่ง ท่องเที่ยวที่มีชื่อเสียง โดยพัฒนาถนนเลียบชายฝั่งทะเลอ่าวไทยสายชุมพร-สุราษฎร์ธานี-นครศรีธรรมราช- สงขลา เชื่อมโยงกับสาย The Royal Coast ของภาคกลาง พัฒนาเส้นทางรถไฟเพื่อสนับสนุนการท่องเที่ยว เชื่อมโยงฝั่งอันดามันและอ่าวไทย อาทิ สายท่าหนุ่ย-พังงา-พุนพิน-ดอนสัก สายระนอง-ชุมพร และพัฒนาเส้นทาง รถไฟเชื่อมโยงพื้นที่ตอนเหนือ-ใต้ของฝั่งอันดามัน และสายระนอง-พังงา-กระบี่-ตรัง ควบคู่กับการพัฒนาเมือง ภูเก็ต เมืองหาดใหญ่ ให้เป็นเมืองศูนย์กลางเศรษฐกิจของภาค และเตรียมความพร้อม จังหวัดสุราษฎร์ธานี และ กระบี่ ให้เป็นเมืองน่าอยู่ รวมทั้งเมืองชุมพร ระนอง เป็นเมืองในพื้นที่พิเศษ ที่มีการพัฒนาให้สามารถรองรับ การขยายตัวทางเศรษฐกิจและการท่องเที่ยว โดยการจัดระบบผังเมืองที่มีประสิทธิภาพ มีการจัดสภาพแวดล้อม ทางกายภาพและสิ่งแวดล้อมที่เอื้อต่อสุขภาวะของประชาชน การเตรียมโครงสร้างพื้นฐาน (ด้านคมนาคมขนส่ง การสื่อสาร และพลังงานที่ใช้เทคโนโลยีที่ทันสมัยและระบบดิจิทัล) รวมทั้งพัฒนาเทคโนโลยีสมัยใหม่เพื่อใช้ใ นการบริหารจัดการเมือง พัฒนาระบบขนส่งสาธารณะและพื้นที่ สาธารณะที่มีการออกแบบสำหรับคนทุกกลุ่ม รวมทั้งพัฒนาพื้นที่บริเวณเขตเศรษฐกิจพิเศษชายแดนให้มีความพร้อมสำหรับรองรับกิจกรรมทางเศรษฐกิจและ สังคมเชื่อมโยงกับประเทศเพื่อนบ้าน

๒) พัฒนาและสนับสนุนท่าเรือสำราญในจังหวัดภูเก็ต ให้เป็นท่าเรือหลัก (Homeport) ของ โลก รวมทั้งพัฒนาท่าเรือแวะพัก (Port of Call) และท่าเรือมารีน่าให้มีสิ่งอำนวยความสะดวกที่มีมาตรฐาน ความสะอาดและความปลอดภัยในแหล่งท่องเที่ยวทางทะเลที่มีศักยภาพของภาค (กระบี่ พังงา และสมุย) รวมทั้งการบำรุงรักษาร่องน้ำ

๓) พัฒนาระบบโครงสร้างพื้นฐานสนับสนุนการพัฒนาเขตอุตสาหกรรมแปรรูป อยางพารา หาดใหญ่-สะเดา โดยเร่งรัดการพัฒนาโครงข่ายรถไฟ อาทิ รถไฟฟ้าหาดใหญ่-ปาดังเบซาร์ รถไฟทางคู่ ชุมพร สุราษฎร์ธานี-หาดใหญ่-สงขลา พัฒนาทางหลวงพิเศษ (Motorway) หาดใหญ่-ด่านพรมแดนสะเดา พัฒนาศูนย์ กระจายสินค้าทุ้งสงเป็นศูนย์กลางการเชื่อมโยงการขนส่งระบบราง รวมทั้งพัฒนาเมืองรอบสถานีขนส่งระบบ รางในเมืองทุ้งสงและเมืองสะเดา (ปาดังเบซาร์) ตลอดจนพัฒนาท่าเรือสงขลาแห่งที่ ๒ เพื่อรองรับการขนส่ง สินค้าเชื่อมโยงกับท่าเรือชายฝั่งและท่าเรือหลักทั้งภายในและต่างประเทศ

๔) พัฒนาโครงสร้างพื้นฐานเชื่อมโยงภาคใต้กับเส้นทางการค้าโลก โดยการพัฒนา และปรับปรุงท่าเรือที่มีอยู่ในปัจจุบันทั้งฝั่งอันดามันและฝั่งอ่าวไทยให้สามารถใช้ประโยชน์ได้อย่างเต็มศักยภาพ รวมทั้งการพัฒนาและบริหารจัดการพื้นที่หลังท่า พัฒนาและปรับปรุงสนามบินนานาชาติและสนามบิน ภายในประเทศให้สามารถรองรับการเดินทางและการขนส่งสินค้า พัฒนาโครงข่ายรถไฟเชื่อมโยงท่าเรือสงขลา ๒ -หาดใหญ่-ปาดังเบซาร์-ปัตเตอร์เวอร์ธ (รัฐปีนัง มาเลเซีย) รวมทั้งพัฒนาโครงข่ายถนนสายหลักเป็น ๔ ช่องจราจร และการพัฒนาโครงข่ายถนนสายรองให้เชื่อมโยงกับถนนสายหลักเพื่อสนับสนุนการขนส่งและกระจายสินค้า จากพื้นที่ตอนในสู่พื้นที่หลักได้อย่างมีประสิทธิภาพ และการพัฒนาสิ่งอำนวยความสะดวกและศูนย์บริการโลจิสติกส์รูปแบบต่าง ๆ เพื่อรองรับการขนส่งสินค้าต่อเนื่องหลายรูปแบบและการค้าการลงทุน ระหว่างประเทศ รวมทั้งการพัฒนาและปรับปรุงโครงข่ายคมนาคมและสิ่งอำนวยความสะดวกบริเวณด่านชายแดนโดยใช้เทคโนโลยีสารสนเทศในการบริการ และอำนวยความสะดวกในการข้ามแดนทั้งของประชาชน สินค้า และยานพาหนะให้มีประสิทธิภาพ

**ยุทธศาสตร์ที่ ๕ อนุรักษ์ พื้นฟูและบริหารจัดการทรัพยากรธรรมชาติและสิ่งแวดล้อมอย่างเป็นระบบ เพื่อเป็นฐานการพัฒนาที่ยั่งยืน**

#### **แนวทางการพัฒนา**

๑) เพิ่มประสิทธิภาพการจัดการฐานทรัพยากรให้มีความอุดมสมบูรณ์ โดยเฉพาะทรัพยากร ดิน น้ำ ป่าไม้ ประมง และชายฝั่ง เพื่อเป็นปัจจัยการผลิตที่มีประสิทธิภาพ โดยการอนุรักษ์และฟื้นฟูทรัพยากร โดยอาศัยความร่วมมือของชุมชน ส่งเสริมการปลูกป่าชุมชน ป่าชายเลน การปลูกไม้เศรษฐกิจ การรักษาระบบนิเวศทางทะเล อนุรักษ์ฟื้นฟูสัตว์น้ำบริเวณป่าชายเลน และการป้องกันการกัดเซาะชายฝั่ง โดยใช้เทคโนโลยี และรูปแบบที่เหมาะสมกับแต่ละสภาพพื้นที่ และการจัดระเบียบและกำหนดกิจกรรมทางเศรษฐกิจและสิ่งปลูกสร้างบริเวณพื้นที่ชายฝั่งทะเลเพื่อลดผลกระทบต่อการกัดเซาะบริเวณชายฝั่ง รวมทั้ง จัดการฐานข้อมูลเพื่อการวางแผนทางการเกษตรที่เหมาะสม และระบบข้อมูลสารสนเทศเพื่อเฝ้าระวังและติดตามสถานการณ์ด้านทรัพยากรธรรมชาติและสิ่งแวดล้อม

๒) วางระบบป้องกันและแก้ไขปัญหาการบริหารจัดการน้ำอย่างเป็นระบบ โดยนำเทคโนโลยีมาใช้ในการจัดทำระบบการจัดการน้ำเชิงลุ่มน้ำที่ทันสมัย จัดทำข้อมูลสารสนเทศด้านน้ำ เพื่อแก้ไขปัญหาภัยแล้งและอุทกภัยในพื้นที่ที่เกิดน้ำท่วมซ้ำซาก อาทิ พัทลุง และนครศรีธรรมราช รวมทั้งจัดหาน้ำ เพื่อชุมชนชนบทและน้ำเพื่อการบริโภคอุปโภคและการเกษตรที่เพียงพอ ตลอดจนการพัฒนากระบวนการสำรองและกักเก็บน้ำ และระบบส่งน้ำดิบ โดยการพัฒนากระบวนการส่งน้ำ ระบบจำหน่ายน้ำและการเพิ่มประสิทธิภาพระบบส่งน้ำให้เพียงพอเพื่อสนับสนุนปริมาณความต้องการใช้น้ำที่เพิ่มขึ้นในเขตเมือง เพื่อการอยู่อาศัย พาณิชยกรรม และบริการ และลดผลกระทบจากปัญหาขาดแคลนน้ำในช่วงฤดูแล้ง

๓) ส่งเสริมการใช้พลังงานทดแทนและเพิ่มประสิทธิภาพการใช้พลังงานเพื่อสร้างความมั่นคงด้านพลังงาน โดยส่งเสริมการใช้พลังงานจากธรรมชาติ อาทิ ลม แสงแดด ชีวมวล (จากวัสดุเหลือใช้ทางการเกษตร) และส่งเสริมให้เอกชนเข้ามาร่วมลงทุนในสาขาพลังงาน โดยใช้รูปแบบการร่วมลงทุน ระหว่างภาครัฐและเอกชน (Public Private Partnership: PPP) รวมทั้งส่งเสริมให้ภาคประชาชนเข้ามามีส่วนร่วมในการดำเนินงาน และส่งเสริมการใช้เทคโนโลยีการผลิตที่ประหยัดพลังงานให้กับผู้ประกอบการ การให้ความรู้กับประชาชนในการใช้พลังงานอย่างมีประสิทธิภาพ

๔) บริหารจัดการและแก้ไขปัญหาสิ่งแวดล้อมอย่างเป็นระบบ โดยการลงทุนในโครงสร้างพื้นฐานด้านการจัดการมลพิษ อาทิ ระบบรวบรวมและบำบัดน้ำเสีย และระบบกำจัดขยะมูลฝอยที่เหมาะสม การให้ความรู้การจัดการขยะตั้งแต่ต้นทางจนถึงปลายทาง ควบคู่กับการสร้างจิตสำนึกให้กับประชาชนทุกวัยทั้ง

ในและนอกระบบการศึกษา รมรณรงค์การบริโภคที่เป็นมิตรกับสิ่งแวดล้อมเพื่อลดปริมาณการเกิดของเสีย ส่งเสริมและเข้มงวดการดำเนินมาตรการ ๓ R (Reduce Reuse Recycle) ทั้งในระดับท้องถิ่นและชุมชน ส่งเสริมระบบบริหารจัดการสิ่งแวดล้อมที่ปลายทางอย่างเหมาะสม เช่น การใช้ระบบฝังกลบที่ถูกหลักวิชาการ การแปลงขยะเป็นพลังงาน เป็นต้น สนับสนุนการนำเทคโนโลยีมาใช้ในการควบคุมและแก้ไขปัญหาสิ่งแวดล้อม และสนับสนุนท้องถิ่นและชุมชนในการจัดการสิ่งแวดล้อมด้วยมาตรการจูงใจ ทั้งมาตรการทางภาษี และ มาตรการสนับสนุนงบประมาณ

### **ยุทธศาสตร์ที่ ๖ พัฒนาพื้นที่ระเบียงเศรษฐกิจภาคใต้อย่างยั่งยืนตัวชี้วัดและค่าเป้าหมาย แนวทางการพัฒนา**

๑) พัฒนาประตูการค้าฝั่งตะวันตก (Western Gateway) โดยการเพิ่มประสิทธิภาพ โครงสร้างพื้นฐานการขนส่งและระบบโลจิสติกส์ที่มีในปัจจุบันและพัฒนาเพิ่มเติมเพื่อเชื่อมโยงฝั่งอ่าวไทยฝั่งอัน ดามัน-ประเทศแถบเอเชียใต้ ให้สามารถเดินทางและขนส่งสินค้าผ่านเส้นทางประตูเศรษฐกิจด้านตะวันตกของ ประเทศไทยได้อย่างต่อเนื่อง ไร้รอยต่อ ส่งเสริมระบบการขนส่งและโลจิสติกส์ให้ได้มาตรฐานสากล และศึกษา ความเชื่อมโยงทางเศรษฐกิจทั้งด้านการผลิต การค้า การลงทุน โดยให้ความสำคัญการพัฒนาท่าเรือจังหวัด ระนอง และการเชื่อมโยงเส้นทางรถไฟระหว่างชุมพร-ระนอง ที่จะสนับสนุนให้เกิดการใช้ประโยชน์จากท่าเรือ ระนองให้เป็น Western Gateway

๒) พัฒนาประตูสู่การท่องเที่ยวอ่าวไทยและอันดามัน (Royal Coast & Andaman Route) โดยพัฒนาการท่องเที่ยวเชื่อมโยงฝั่งอ่าวไทยและอันดามันตามแนวประจวบคีรีขันธ์-ชุมพร-ระนองเมียนมา ควบคู่กับการพัฒนาเส้นทางท่องเที่ยวและสนับสนุนกิจกรรมกระตุ้นการท่องเที่ยวเชื่อมโยง ทั้งสองฝั่งทะเล รวมทั้งการพัฒนาโครงข่ายคมนาคมทั้งทางบกและทางอากาศ และสิ่งอำนวยความสะดวก ด้านการท่องเที่ยว มุ่งเน้นรูปแบบการท่องเที่ยวเชิงนิเวศที่มีคุณภาพและมาตรฐานเชื่อมโยงแหล่งท่องเที่ยว ชายฝั่งทะเลของ จังหวัดชุมพรกับ Royal Coast และเชื่อมโยงเส้นทางท่องเที่ยวสู่แหล่งน้ำแร่และเกาะต่าง ๆ ของจังหวัด ระนองและประเทศเมียนมา

๓) พัฒนาอุตสาหกรรมฐานชีวภาพและการแปรรูปการเกษตรมูลค่าสูง (Bio-Based & Processed Agricultural Products) โดยสนับสนุนการนำเทคโนโลยีสมัยใหม่มาใช้ในการผลิต ส่งเสริมการ วิจัยและพัฒนาเพื่อสร้างมูลค่าเพิ่มให้กับสินค้าทางการเกษตร โดยเน้นการวิจัยและพัฒนาเพื่อต่อยอดจากการ ผลิตน้ำมันปาล์มในจังหวัดสุราษฎร์ธานี นครศรีธรรมราช และจังหวัดใกล้เคียง (กระบี่ และชุมพร) ไปสู่ ผลิตภัณฑ์ที่มีมูลค่าสูงขึ้น อาทิ Phase Change Material (PCM) และ Nutritional Foods พัฒนาต่อยอด อุตสาหกรรมยางพาราและการแปรรูปอาหาร และพืชเศรษฐกิจสำคัญอื่น ๆ ผ่านการสร้างความร่วมมือระหว่าง ภาคเอกชนและสถาบันการศึกษา กำหนดเขตพื้นที่และสิทธิประโยชน์สำหรับการพัฒนาอุตสาหกรรม ฐาน ชีวภาพที่ชัดเจน เพื่อดึงดูดการลงทุนของภาคเอกชน ส่งเสริมการพัฒนาบุคลากรด้านวิทยาศาสตร์และ เทคโนโลยี

๔) การอนุรักษ์ทรัพยากรธรรมชาติ การส่งเสริมวัฒนธรรม และการพัฒนาเมืองน่าอยู่ (Green Culture & Livable Cities) ในพื้นที่จังหวัดชุมพร ระนอง สุราษฎร์ธานี และนครศรีธรรมราช โดยเน้นกรอบ การเป็นเมืองที่มีความน่าอยู่สำหรับคนทุกกลุ่ม และยังคงรักษาอัตลักษณ์ของพื้นที่ รวมทั้ง อนุรักษ์และฟื้นฟู ทรัพยากรธรรมชาติทางทะเล ป่าไม้ และป่าชายเลน เพื่อให้เกิดการพัฒนาที่ยั่งยืน อนุรักษ์และส่งเสริม วัฒนธรรมและภูมิปัญญาท้องถิ่น เพิ่มบทบาทการมีส่วนร่วมของชุมชนในการบริหารจัดการและพัฒนาแหล่ง การเรียนรู้และการท่องเที่ยววิถีชุมชน และพัฒนาเมืองน่าอยู่สำหรับคนทุกกลุ่มในสังคม และเอื้อต่อการ

ขยายตัวทางเศรษฐกิจและสังคม โดยกำหนดการพัฒนาเมืองระนองให้เป็น Smart Living City ที่มีการวางผังเมืองและระบบสาธารณูปโภคสาธารณูปการที่ทันสมัย

ที่มา: สำนักงานคณะกรรมการพัฒนาเศรษฐกิจและสังคมแห่งชาติ

### ๓.๒ แผนพัฒนากลุ่มจังหวัด

แผนพัฒนากลุ่มจังหวัดภาคใต้ชายแดนฉบับทบทวน (พ.ศ. ๒๕๖๒ - ๒๕๖๕) วิสัยทัศน์ : “เกษตรก้าวหน้า การค้าชายแดน การท่องเที่ยวเชื่อมโยงสู่อาเซียนบนพื้นฐานความเข้มแข็ง ของชุมชน”

เพื่อให้บรรลุวิสัยทัศน์ในปี พ.ศ. ๒๕๖๕ กลุ่มจังหวัดภาคใต้ชายแดนมุ่งเน้นในการพัฒนาเพื่อให้บรรลุเป้าประสงค์ ๔ ประเด็น ประกอบด้วย

**เกษตรก้าวหน้า** ภาคการเกษตรมีบทบาทสำคัญต่อการพัฒนาเศรษฐกิจของกลุ่มจังหวัดโดยอาศัยพืชเศรษฐกิจหลักที่สำคัญ อาทิ ยางพารา ปาล์มน้ำมัน มะพร้าว ประมงชายฝั่ง ปศุสัตว์ และไม้ผลเป็นต้น ซึ่งในปี ๒๕๖๕ กลุ่มจังหวัดจะเป็นแหล่งผลิตภาคเกษตรและอุตสาหกรรมแปรรูปที่สำคัญ โดยการส่งเสริมและวิจัย เพื่อคิดค้นนวัตกรรม พัฒนาเทคโนโลยีการผลิตและการแปรรูปให้เป็นผลิตภัณฑ์ที่สามารถสร้างมูลค่าเพิ่ม และสร้างความเจริญเติบโตทางเศรษฐกิจที่ยั่งยืนให้กับกลุ่มจังหวัดภาคใต้ชายแดน

**การค้าชายแดน** หลังปี ๒๕๖๕ มูลค่าการค้าชายแดนของกลุ่มจังหวัดจะขยายตัว โดยอาศัยศักยภาพของจังหวัดยะลาและจังหวัดนราธิวาส ซึ่งเป็นที่ตั้งของเขตพัฒนาเศรษฐกิจพิเศษ ด้านชายแดนไทย - มาเลเซีย เขตพัฒนาพิเศษเฉพาะกิจเมืองชายแดน โดยพัฒนาให้มีความพร้อมด้านโครงสร้างพื้นฐานสิ่งอำนวยความสะดวกที่สามารถรองรับการขนส่งและการค้าทั้งในและต่างประเทศเพื่อดึงดูดนักลงทุน ให้เข้ามาลงทุนในพื้นที่ ก่อให้เกิดการสร้างงาน สร้างรายได้ และการขยายตัวทางเศรษฐกิจในกลุ่มจังหวัด

**การท่องเที่ยว** หลังปี ๒๕๖๕ กลุ่มจังหวัดภาคใต้ชายแดนมีโครงสร้างพื้นฐานและสิ่งอำนวยความสะดวก ด้านการท่องเที่ยวที่เพียงพอและได้มาตรฐาน มีเส้นทางท่องเที่ยวที่เชื่อมโยงกับแหล่งท่องเที่ยวระดับประเทศ และอาเซียน การบริการนักท่องเที่ยวที่ได้มาตรฐานสากล การบริหารจัดการการท่องเที่ยวที่เป็นมิตรกับสิ่งแวดล้อม มีระบบการตลาดและประชาสัมพันธ์ที่ทันสมัย

**ความเข้มแข็งของชุมชน** อัตลักษณ์ที่สำคัญประการหนึ่งของกลุ่มจังหวัดภาคใต้ชายแดน คือ การเป็นสังคมพหุวัฒนธรรมที่มีความหลากหลายทั้งทางด้านเศรษฐกิจ สังคม และวัฒนธรรม ดังนั้น การสร้างความเข้มแข็งของชุมชนจึงมุ่งเน้นที่การพัฒนาชีวิตความเป็นอยู่ของคนในชุมชน ทั้งในด้านทักษะฝีมือแรงงาน การยกระดับคุณภาพการศึกษา การขยายโอกาสในการเข้าถึงแหล่งเรียนรู้ การพัฒนาสุขภาพของคนทุกวัย การส่งเสริมเศรษฐกิจชุมชนให้มีความเข้มแข็ง ตลอดจนการสร้างความเข้าใจ และการยอมรับเพื่อให้เกิดการอยู่ร่วมกันอย่างสันติสุขภายใต้สังคมพหุวัฒนธรรม

#### จุดยืนในการพัฒนา (Positioning)

- ๑) สร้างมูลค่าเพิ่มสินค้าเกษตร
- ๒) ส่งเสริมการค้าและการลงทุนในเขตพื้นที่เศรษฐกิจ เมืองชายแดนเมืองต้นแบบ
- ๓) ส่งเสริมการท่องเที่ยวเชิงธรรมชาติและวัฒนธรรม
- ๔) ชุมชนเข้มแข็งบนพื้นฐานสังคมพหุวัฒนธรรม

**ประเด็นการพัฒนาที่ ๑** เพิ่มศักยภาพการผลิตภาคเกษตร อุตสาหกรรมเกษตรแปรรูปและการตลาด

แนวทางการพัฒนา ประกอบด้วย

๑) เพิ่มประสิทธิภาพการผลิตทางการเกษตร อาทิ ยางพารา ปาล์มน้ำมัน มะพร้าว ข้าวไม้ผล พืชสมุนไพร ประมง และปศุสัตว์ เป็นต้น โดยพัฒนาโครงสร้างพื้นฐานด้านการเกษตร สนับสนุนการใช้เทคโนโลยี นวัตกรรมและการบริหารจัดการที่ดี

๒) พัฒนาเกษตรกร กลุ่มเครือข่าย สถาบันเกษตรกร ผู้ประกอบการ ให้ดำเนินการในลักษณะการรวมกลุ่ม และใช้เทคโนโลยีสารสนเทศเพื่อสร้างมูลค่าเพิ่ม

๓) ส่งเสริมอุตสาหกรรมต่อเนื่องภาคเกษตร โดยสนับสนุนปัจจัยการผลิตและเทคโนโลยีให้เกิดผลิตภัณฑ์ใหม่ ๆ เพื่อสร้างมูลค่าเพิ่ม

๔) ส่งเสริมการวิจัยและพัฒนาการใช้เทคโนโลยีสมัยใหม่เพื่อเพิ่มมูลค่าผลิตภัณฑ์สินค้าเกษตร

๕) ส่งเสริมระบบตลาดกลาง ช่องทางการตลาด และสร้างตราสินค้า (Brand) ผลผลิตทางการเกษตร ที่เป็นอัตลักษณ์ประจำถิ่นเพื่อเพิ่มมูลค่า

๖) ยกระดับอุตสาหกรรมประมง การเพาะเลี้ยงกุ้งและสัตว์น้ำชายฝั่งเพื่อการส่งออกและเป็นมิตรกับสิ่งแวดล้อม

### **ประเด็นการพัฒนาที่ ๒ ส่งเสริมการค้าการลงทุนในพื้นที่เศรษฐกิจที่สำคัญ**

แนวทางการพัฒนาประกอบด้วย

๑. พัฒนาโครงข่ายคมนาคม ระบบโลจิสติกส์ให้มีความเชื่อมโยงและได้มาตรฐาน

๒. พัฒนาโครงสร้างพื้นฐานและสิ่งอำนวยความสะดวก บริเวณด่านพรมแดนเมืองชายแดน เมืองเศรษฐกิจที่สำคัญ เขตพัฒนาเศรษฐกิจพิเศษ เขตอุตสาหกรรม เขตพัฒนาพิเศษเฉพาะกิจเพื่อรองรับการขยายตัวทางเศรษฐกิจ

๓. ส่งเสริมและสนับสนุนปัจจัยการผลิต พัฒนาสินค้าและบริการเพื่อสร้างมูลค่าและเพิ่มขีดความสามารถ ในการแข่งขันของผู้ประกอบการ

๔. ส่งเสริมอุตสาหกรรมต่อเนื่องทุกสาขาการผลิตให้มีความเข้มแข็งเพื่อสร้างมูลค่าเพิ่ม

๕. วางระบบการบริหารจัดการน้ำ ระบบป้องกันอุทกภัยเพื่อป้องกันความเสียหายแก่พื้นที่เศรษฐกิจ

๖. อนุรักษ์และฟื้นฟูทรัพยากรธรรมชาติและสิ่งแวดล้อมเพื่อสนับสนุนการพัฒนา

### **ประเด็นการพัฒนาที่ ๓ ส่งเสริมและพัฒนากองท่องเที่ยวเชิงธรรมชาติ วัฒนธรรมและเมืองท่องเที่ยวชายแดน**

แนวทางการพัฒนา ประกอบด้วย

๑. พัฒนาแหล่งท่องเที่ยวทางธรรมชาติและวัฒนธรรมที่มีศักยภาพโดยปรับปรุงภูมิทัศน์ จัดหาสิ่งอำนวยความสะดวก และบริการให้ได้มาตรฐาน เพื่อสร้างความเชื่อมั่นแก่นักท่องเที่ยว

๒. ส่งเสริมกิจกรรมรูปแบบการท่องเที่ยวเชิงธรรมชาติและวัฒนธรรม อาทิ การท่องเที่ยวเชิงวัฒนธรรม เชิงอาหาร เชิงเกษตร เชิงสุขภาพ และการท่องเที่ยวชุมชน เป็นต้น

๓. พัฒนาบุคลากรที่เกี่ยวข้องกับการท่องเที่ยวให้ได้มาตรฐานเพื่อรองรับการท่องเที่ยวในกลุ่มจังหวัด

๔. พัฒนาสินค้าและบริการที่เป็นอัตลักษณ์ของกลุ่มจังหวัดให้ผ่านการรับรองมาตรฐาน

๕. ส่งเสริมการตลาดและประชาสัมพันธ์ที่ทันสมัย เพื่อสร้างแรงจูงใจให้เกิดการท่องเที่ยวในกลุ่มจังหวัดเพิ่มขึ้น

### **ประเด็นการพัฒนาที่ ๔ เสริมสร้างความเข้มแข็งให้กับชุมชนบนพื้นฐานสังคมพหุวัฒนธรรม**

แนวทางการพัฒนา ประกอบด้วย

๑. พัฒนาเพื่อยกระดับและสนับสนุนทักษะฝีมือแรงงานให้สอดคล้องกับความต้องการของตลาด
๒. ส่งเสริมเศรษฐกิจชุมชนให้มีความเข้มแข็งทั้งกระบวนการผลิตและการตลาด
๓. สร้างความเข้มแข็งของสังคมพหุวัฒนธรรมเพื่อการอยู่ร่วมกันอย่างสันติสุข
๔. ยกระดับคุณภาพการศึกษาเพื่อพัฒนาทักษะให้พร้อมประกอบอาชีพ
๕. พัฒนาสุขภาพของประชาชนทุกวัยและสร้างเครือข่ายภาคประชาชนในการเฝ้าระวังป้องกัน และควบคุมโรค

### ๓.๓ แผนพัฒนาจังหวัดปัตตานี

จุดยืนและตำแหน่งการพัฒนาของจังหวัด (strategic positioning) ประกอบด้วย

๕ จุดยืน ดังต่อไปนี้

๑) การพัฒนาจังหวัดเป็นศูนย์กลางการค้าอาหารสด อาหารแช่แข็ง อาหารแปรรูปทั้งการค้าในประเทศ การค้าต่างประเทศ และการค้าบนระบบดิจิทัล ให้มีความเติบโตอย่างมั่นคงของอุตสาหกรรม การเกษตร ๔ ด้าน คือ อุตสาหกรรมพืชพลังงาน อุตสาหกรรมประมง อุตสาหกรรมปศุสัตว์ และอุตสาหกรรมยางพารา

๒) การพัฒนาให้เป็นเมืองแห่งการแปรรูปอาหารเพื่อสุขภาพ และอาหารฮาลาลที่มีคุณภาพมาตรฐาน ส่งออก และเป็นมิตรกับสิ่งแวดล้อม

๓) การพัฒนาประชาชนให้มีความเป็นอยู่ที่ดี บนพื้นฐานสังคมแห่งความหลากหลายทางวัฒนธรรม

๔) การพัฒนาชุมชนให้มีศักยภาพในการจัดการพื้นที่ที่มีความสงบเรียบร้อยและปรับภูมิทัศน์สภาพแวดล้อม สร้างปัตตานีเป็นเมืองสะอาด

#### เป้าหมายการพัฒนา

**“เมืองเกษตรอุตสาหกรรมและผลิตภัณฑ์ฮาลาลคุณภาพของประเทศ เป็นสังคมพหุวัฒนธรรมที่สันติสุข”**

#### คำอธิบาย

การกำหนดจุดหมายปลายทาง (Ends) ในการพัฒนาจังหวัดปัตตานีแบบบูรณาการ ที่ให้ความสำคัญกับการนำความหลากหลายทางด้านวิถีชีวิต จารีตประเพณี ศิลปวัฒนธรรม ความเชื่อ วิธีคิดและมุมมองต่าง ๆ ที่สามารถเชื่อมโยงหลวมมิติที่เกี่ยวข้องกับการพัฒนาเศรษฐกิจ สังคมและสิ่งแวดล้อมในเขตพื้นที่จังหวัดปัตตานี ให้เห็นเป็นภาพรวม (Holistic) ของการพัฒนาที่มุ่งเน้นความสมดุลระหว่างความพอเพียงกับความสามารถในการพัฒนาให้ก้าวทันโลกยุคใหม่โดยวางสถานะ (Positioning) ของจังหวัดปัตตานีให้เป็นแหล่งผลิตผล การเกษตรและผลิตภัณฑ์ฮาลาล ที่มีคุณภาพบนพื้นฐานการดำรงชีวิตในสังคมอย่างมั่นคงของประชาชน

**เมืองเกษตรอุตสาหกรรม** หมายถึง ความสำเร็จของการพัฒนาจังหวัดเป็นศูนย์กลางการค้าอาหารสด อาหารแช่แข็ง อาหารแปรรูป ทั้งในรูปแบบการค้าในประเทศ การค้าต่างประเทศ และการค้าบนระบบดิจิทัล มีความเติบโตอย่างมั่นคงของอุตสาหกรรมการเกษตร ๔ ด้าน คือ อุตสาหกรรมพืชพลังงาน อุตสาหกรรมประมง อุตสาหกรรมปศุสัตว์ และอุตสาหกรรมยางพารา เป็นเมืองแห่งโรงงานแปรรูปอาหารสุขภาพและอาหารฮาลาลที่มีคุณภาพ มาตรฐานการส่งออก เป็นมิตรกับสิ่งแวดล้อม ที่เชื่อมโยงกับนานาชาติ มี

ความเข้มแข็งทางการเพาะปลูก เลี้ยงสัตว์ของเกษตรกร สถาบันเกษตรกร ทั้งในระดับครัวเรือน แปลงย่อย แปลงใหญ่ และวิสาหกิจชุมชน และความพร้อมสมบูรณ์ของคุณภาพของแรงงาน ผู้ประกอบการ วิสาหกิจชุมชน และผู้ประกอบการใหม่ในเกษตรอุตสาหกรรม มีความพร้อมในการสร้างสรรค์เศรษฐกิจจังหวัดให้มีศักยภาพที่แข่งขันได้

**ผลิตภัณฑ์ฮาลาลที่มีคุณภาพของประเทศ** หมายถึง เมืองที่มีความมุ่งมั่นในการนำปรัชญาวิถีปฏิบัติของศาสนาอิสลามในส่วนของฮาลาลมาใช้เป็นธงนำ (Flagship) ในการพัฒนาที่มุ่งไปสู่ความเจริญรุ่งเรืองทั้งทางด้าน เศรษฐกิจ สังคมและสิ่งแวดล้อม ที่ตั้งอยู่บนรากฐานของลักษณะภูมิสังคมแบบพหุวัฒนธรรมอย่างยั่งยืน โดยการนำหลักคิดในการผลิตและดำเนินวิสาหกิจที่สะอาดปราศจากสิ่งสกปรกปฏิภูลหรือสิ่งอื่นใดซึ่งเป็นที่รังเกียจ โดยบัญญัติของศาสนาอิสลาม รวมทั้งของศาสนาอื่นที่มีลักษณะคล้ายคลึงกัน อาทิ อาหารเจของคนเชื้อสายจีนในปัตตานี มาเป็นกรอบอ้างอิงในการพัฒนาที่ให้ความสำคัญกับการผลิตเพื่อการบริโภคในชุมชนท้องถิ่นของตนอย่างพอเพียง และการผลิตเชิงพาณิชย์ที่กำหนดให้สินค้าและบริการของฮาลาลเป็นผลผลิตหลัก(Major Product) ในการเจาะตลาดเก่าและสร้างตลาดใหม่ที่เป็นกลุ่มเป้าหมายเฉพาะ(Niche Market) โดยมีเป้าหมายเป็นแหล่งผลิตภัณฑ์ฮาลาล ซึ่งผลิตภัณฑ์ฮาลาล ประกอบด้วย อาหารฮาลาลผลิตภัณฑ์ฮาลาล แฟชั่นมุสลิม เครื่องแต่งกาย เครื่องประดับสตรี และบริการฮาลาลเพื่อไปสู่การเป็นแหล่งผลิตภัณฑ์ฮาลาลที่มีคุณภาพและได้มาตรฐานสากลเป็นผลิตภัณฑ์ตราสัญลักษณ์ของจังหวัดที่สร้างงานสร้างรายได้แก่จังหวัด

**เป็นสังคมพหุวัฒนธรรมที่สันติสุข** หมายถึง ปัตตานีเป็นสังคมแห่งความหลากหลายของวัฒนธรรม อิสลาม พุทธ และวัฒนธรรมจีน ประชาชนในจังหวัดปัตตานีมีความเป็นอยู่ที่ดี มีความมั่นคงในที่อยู่อาศัย สุขภาพดี มีอาชีพมั่นคงและรายได้ที่เพียงพอต่อการดำรงชีวิต รวมทั้งสภาพครอบครัวที่อบอุ่น เยาวชนประชาชนมีคุณภาพ มีความตื่นรู้พัฒนาตนเองอย่างต่อเนื่อง ก้าวทันความเปลี่ยนแปลงอย่างเท่าทัน และคงไว้ซึ่งอัตลักษณ์ ที่ดีงามของปัตตานีเป็นเมืองแห่งการเรียนรู้ เมืองแห่งการศึกษา เมืองที่มีศักยภาพทางด้านเทคโนโลยีสารสนเทศ ประชาชนมีทักษะสากล (ภาษาอังกฤษ และเทคโนโลยีสารสนเทศ) และพร้อมสู่สังคมดิจิทัล ระบบบริการของรัฐทุกระดับมีคุณภาพ ธรรมาภิบาลโดดเด่นในการมีส่วนร่วมของประชาชนและการพัฒนาโดยใช้พื้นที่เป็นฐาน อย่างเข้าใจ เข้าถึง และพัฒนาให้เกิดความยั่งยืน ประชาชนมีความปลอดภัยในชีวิตและทรัพย์สิน สามารถแสดงออกถึงวิถีชีวิตศิลปวัฒนธรรมและประเพณีของตนเองได้อย่างเสรี มีความเข้มแข็งของหมู่บ้านในการจัดการตนเองให้มีความปลอดภัยสงบเรียบร้อย และมีความมั่นคงในพื้นที่ ประชาชนอยู่อย่างเข้าใจซึ่งกันและกัน และภาคภูมิใจในพื้นที่ที่มีความเป็นพลเมืองปัตตานี พลเมืองประเทศที่เข้มแข็ง ภัยคุกคามต่อจังหวัดในทุกประเภท ได้รับการจัดการให้ลดลงในทั่วทุกพื้นที่อย่างเป็นระบบ มีประสิทธิภาพ และยั่งยืนมีความเข้มแข็งของศาสนา ประชาชนมีหลักยึดและวิถีชีวิตบนฐานของหลักธรรมทางศาสนา และความหลากหลายประเพณี และวัฒนธรรมอิสลาม พุทธ และจีน และมีประสิทธิภาพในการบูรณาการภารกิจความมั่นคงในทุกระดับด้วยคุณภาพของบุคลากรและระบบงานที่ทันสมัย ได้รับการยอมรับเชื่อมั่นไว้วางใจจากประชาชน

#### **ประเด็นการพัฒนา ประกอบด้วย**

๑) การสร้างเสริมเศรษฐกิจที่เข้มแข็ง จากฐานเกษตรอุตสาหกรรม ผลผลิตฮาลาลการค้า การบริการ และการท่องเที่ยว

๒) การพัฒนาสังคม เสริมสร้างศักยภาพคน ชุมชนที่น่าอยู่ ทรัพยากรธรรมชาติและสิ่งแวดล้อมที่อุดมสมบูรณ์อย่างยั่งยืน

๓) การเสริมสร้างความมั่นคง พัฒนาโครงสร้างพื้นฐานและเชื่อมโยงการคมนาคม

## ประเด็นการพัฒนาที่ ๑ การสร้างเสริมเศรษฐกิจที่เข้มแข็ง จากฐานเกษตรอุตสาหกรรม ผลผลิตฮาลาล การค้าบริการ และการท่องเที่ยว

### เป้าหมาย

- ๑) ผลผลิตทางการเกษตรเพิ่มขึ้นทั้งปริมาณและคุณภาพมีศักยภาพทางการตลาด
- ๒) ผลิตภัณฑ์ฮาลาลมีคุณภาพ มีคุณค่า และมีมูลค่าเพิ่มขึ้นอย่างต่อเนื่อง
- ๓) เกษตรอุตสาหกรรม การค้า บริการ และการท่องเที่ยวสร้างรายได้ สร้างงาน และสร้างโอกาส แก่ชุมชน

### กลยุทธ์และแนวทางการพัฒนา

จากการวิเคราะห์ข้อมูลด้านการพัฒนาของประเด็นยุทธศาสตร์ สามารถจัดลำดับความสำคัญของกลยุทธ์ และกำหนดกลยุทธ์ตามหลักห่วงโซ่คุณค่า (Value Chain) ดังนี้

#### ๑. ส่งเสริมการใช้เทคโนโลยี นวัตกรรมและองค์ความรู้ในระบบการผลิตทางการเกษตรให้สอดคล้องกับภูมิสังคมและการแข่งขันได้

##### มาตรการและแนวทางการปฏิบัติ

๑) การส่งเสริมการสร้างสรรค่นวัตกรรมเพื่อเพิ่มปริมาณ มูลค่า และความหลากหลายของสินค้าเกษตรที่มีศักยภาพของจังหวัดประกอบด้วย เกษตรอัตลักษณ์พื้นถิ่น เกษตรปลอดภัย เกษตรชีวภาพ เกษตรแปรรูป และเกษตรอัจฉริยะ พร้อมทั้งมุ่งเน้นการเพิ่มประสิทธิภาพการผลิตและยกระดับมาตรฐานสินค้าเกษตร ให้สามารถแข่งขันได้ในกลุ่มเกษตรฮาลาล ไม้ผล และกลุ่มเกษตรพรีเมียมที่มีศักยภาพแข่งขันได้

๒) การพัฒนาระบบการบริหารจัดการการเกษตรแบบครบวงจร ด้วยเทคโนโลยีนวัตกรรม การเกษตร บนพื้นฐานของอัตลักษณ์ของจังหวัด โดยใช้ชุมชนเป็นฐานเกษตรกรเป็นศูนย์กลาง

๓) การจัดทำฐานข้อมูลกลางด้านการเกษตรของจังหวัดในรูปแบบ Big Data ที่มีความทันสมัย เชื่อมโยงและสามารถเข้าใช้ประโยชน์ได้ง่ายผ่านเทคโนโลยีดิจิทัลออนไลน์ เพื่อใช้ในการวางแผนการผลิต การแปรรูป การสร้างผลิตภัณฑ์และการตลาดการเกษตรของจังหวัด

๔) ส่งเสริมกลุ่มเกษตรกรกรใช้เทคโนโลยีนวัตกรรมองค์ความรู้ เพื่อเพิ่มมูลค่าผลผลิตทางการเกษตร โดยการส่งเสริมยางพารา ผลิตภัณฑ์ยางขั้นต้น ขั้นกลาง อาทิ ยางแท่ง ยางเครป และยางคอมปาวด์ เพื่อยกระดับคุณภาพมาตรฐานที่สอดคล้องกับตลาด และเชื่อมโยงกับอุตสาหกรรมการเกษตรปลายน้ำกับจังหวัดใกล้เคียง และประเทศเพื่อนบ้าน

๕) การสร้างคุณค่าทางการเกษตรที่ยั่งยืนให้สอดคล้องกับลักษณะภูมิศาสตร์และบริบทของสังคมจังหวัดปัตตานี เพื่อการหนุนเสริมศาสตร์พระราชาในพื้นที่ โดยการส่งเสริมและสนับสนุนให้ชุมชนบริหารจัดการทรัพยากร (ศิลปะ วัฒนธรรม ประเพณี กิจกรรม) และสิ่งแวดล้อมที่เชื่อมโยงกับการพัฒนาการเกษตรของจังหวัดให้ยั่งยืนครบองค์ประกอบตามแนวทางอันเนื่องมาจากพระราชดำริ สมเด็จพระเทพรัตนราชสุดาฯ สยามบรมราชกุมารี (อพ.สธ.) ส่งเสริมการจัดการความรู้เพื่อการอนุรักษ์พันธุกรรมพืชและการเพิ่มความหลากหลายทางการเกษตรของพื้นที่

๖) การเพิ่มคุณค่าและมูลค่าของผลผลิตทางเกษตรด้วยเทคโนโลยีนวัตกรรมและการจัดการองค์ความรู้เพื่อการพัฒนาไม้ผล (ทุเรียน ลองกอง) และไม้ผลเกษตรอัตลักษณ์พื้นถิ่นที่เป็นผลิตภัณฑ์ทางการเกษตรบ่งชี้ทางภูมิศาสตร์ (ส้มโอบูโก) พร้อมผลักดันทุเรียนทรายขาวให้เป็นผลิตภัณฑ์ทางการเกษตรบ่งชี้ทางภูมิศาสตร์เพื่อเพิ่มมูลค่าเพิ่มทางการเกษตร และการเสริมสร้างโอกาสในการพัฒนาสมุนไพรทรงคุณค่าของปัตตานี (ไพล ปลาไหลเผือก)

## ๒. ส่งเสริมการผลิตพืชและสัตว์เศรษฐกิจ และผลผลิตทางการเกษตรสมัยใหม่ป้อนสู่เกษตรกรอุตสาหกรรมที่แข่งขันได้

### มาตรการและแนวทางการปฏิบัติ

๑) เพิ่มผลิตภาพการผลิตเชิงปริมาณและมูลค่า และความหลากหลายของสินค้าเกษตรในกลุ่มยางพารา ปาล์มน้ำมัน มะพร้าว โคเนื้อ แพะ แกะ สัตว์ปีก ประมง เพื่อพัฒนาเมืองต้นแบบเกษตรอุตสาหกรรมให้บรรลุเป้าหมาย เพื่อให้มีฐานเศรษฐกิจที่มั่นคง และกระจายความมั่งคั่งให้กับเกษตรกรในพื้นที่รวมทั้งการขยายผลไปยังพื้นที่ที่มีศักยภาพโดยรอบ

๒) ยกระดับอุตสาหกรรมการประมง การเพาะเลี้ยงกุ้งและสัตว์น้ำชายฝั่ง เพื่อการส่งออกและเป็นมิตรกับสิ่งแวดล้อม พร้อมทั้งส่งเสริมการสร้างมูลค่าผลผลิตสัตว์น้ำประจำถิ่น (ปลาสดตอนนา) พร้อมทั้งพัฒนาผลผลิตสัตว์น้ำใหม่ที่มีศักยภาพในตลาดเพื่อยกระดับปศุสัตว์ให้เป็นแหล่งกลางปูทะเลแบบครบวงจรโดยพัฒนาเพื่อยกระดับศูนย์วิจัยและเพาะเลี้ยงสัตว์น้ำให้เป็นศูนย์กระจายพันธุ์สัตว์น้ำที่มีคุณภาพ ส่งเสริมให้มีการพัฒนาระบบมาตรฐานการจัดการฟาร์ม รวมทั้งกระบวนการผลิตเพื่อเพิ่มประสิทธิภาพ มีสุขอนามัยที่ได้มาตรฐานและเป็นไปตามกฎและกติกาสากล ตลอดจนพัฒนาระบบตลาด

๓) ส่งเสริมการเลี้ยงปศุสัตว์เพื่อเพิ่มความมั่นคงทางด้านอาหารเพิ่มอาชีพและเพิ่มรายได้ในจังหวัดปัตตานี โดยการวิจัยพัฒนาปรับปรุงพันธุ์เพื่อเพิ่มปริมาณสัตว์ที่มีพันธุ์กรรมดี และกระจายสัตว์พันธุ์ดีไปยังเกษตรกร ให้เพียงพอต่อการบริโภคในพื้นที่ สนับสนุนโรงฆ่าแหละที่ได้มาตรฐาน ถูกหลักสุขอนามัยและส่งเสริมการแปรรูปผลิตภัณฑ์ เพื่อสร้างมูลค่าเพิ่ม

๔) ส่งเสริมการสร้างตราสินค้า (แบรนด์) จากผลผลิตทางการเกษตรโดยเฉพาะสินค้าที่ใช้วัตถุดิบทางการเกษตรที่เป็นอัตลักษณ์ของจังหวัดปัตตานีที่ใช้ในการประกอบอาหารหรือผลผลิตอาหารฮาลาลรวมทั้งส่งเสริมตลาดสินค้าที่เป็นอัตลักษณ์ โดยเฉพาะ ข้าวเกรียบปลา (กรือเป๊ะ) บูดายบุรี ลูกหยี พร้อมทั้งส่งเสริมการพัฒนาบรรจุภัณฑ์ และการสร้างระบบตลาดเพื่อการเจาะกลุ่มลูกค้าเฉพาะทั้งในและต่างประเทศ

๕) พัฒนาพื้นที่อำเภอหนองจิกต่อเนื่องอำเภอเมืองปัตตานี ให้เป็นเขตอุตสาหกรรมแปรรูปปาล์มน้ำมัน ยางพารา มะพร้าว และอุตสาหกรรมแปรรูปประมง ที่เป็นมิตรกับสิ่งแวดล้อม โดยการพัฒนาโครงสร้างพื้นฐาน ระบบสาธารณูปโภค และสาธารณูปการในพื้นที่เกี่ยวเนื่องกับอุตสาหกรรม ส่งเสริมการทำประมง และการแปรรูปที่เป็นมิตรกับสิ่งแวดล้อม รวมทั้งสนับสนุนผู้ประกอบการให้มาลงทุนในพื้นที่โดยการใช้สิทธิพิเศษ มาตรการทางการเงินและการคลัง

### ๓. พัฒนาและสร้างความเข้มแข็งแก่เกษตรกร และสถาบันเกษตรกร (ต้นทาง)

#### มาตรการและแนวทางการปฏิบัติ

๑) สร้างความเข้มแข็งให้กับเกษตรกรและสถาบันเกษตรกร สู่ Smart Farmer Young Smart Farmer และสร้างความเข้มแข็งให้กับเกษตรกรรายย่อย ปรับระบบการผลิตให้สามารถพึ่งพาตนเองได้ สร้างการทำเกษตรทฤษฎีใหม่ เกษตรผสมผสานโดยการปลูกพืชที่สอดคล้องกับศักยภาพของพื้นที่ และความต้องการของตลาด ร่วมกับการปลูกพืชเศรษฐกิจหลักของภาค (ยางพาราและปาล์มน้ำมัน) และการปศุสัตว์การสร้างเครือข่ายความร่วมมือด้านการผลิตและการตลาด เพื่อเพิ่มรายได้และลดความเสี่ยงจากความผันผวนด้านราคา รวมทั้งเสริมสร้างความรู้ในการวางแผนการผลิตและบริหารจัดการฟาร์มอย่างเป็นระบบเพื่อพัฒนาไปสู่การเป็นเกษตรกรมีอาชีพ (Smart Farmer) และยกระดับเกษตรกรรายย่อยไปสู่ผู้ประกอบการธุรกิจเกษตรมีอาชีพ (Smart Entrepreneur)

๒) พัฒนาเกษตรกรรุ่นใหม่ (young Smart Farmer) รวมทั้งสนับสนุนกลุ่ม สถาบันเกษตรกรในพื้นที่ให้เป็นผู้บริหารจัดการธุรกิจการเกษตรอย่างครบวงจร (Smart Farming) โดยใช้เทคโนโลยีสารสนเทศที่

ทันสมัยในการจัดทำฐานข้อมูล เพื่อการวางแผนการผลิตและการตลาด ตลอดจนองค์ความรู้และเครือข่าย  
หน่วยงานวิจัยและพัฒนานวัตกรรมที่เกี่ยวข้อง เพื่อให้สามารถบริหารจัดการความเสี่ยงได้อย่างมีประสิทธิภาพ  
และลดปัญหาข้อจำกัดในการเข้าถึงแหล่งทุน

#### **๔. พัฒนาคุณภาพแรงงาน และระบบบริการแรงงานเพื่อรองรับการพัฒนาเศรษฐกิจของ จังหวัด**

##### **มาตรการและแนวทางการปฏิบัติ**

๑) พัฒนาศักยภาพคนในช่วงชีวิตวัยแรงงาน โดยมุ่งเน้นการยกระดับศักยภาพ ทักษะและ  
สมรรถนะแรงงานจังหวัดปัตตานีให้สอดคล้องกับความต้องการของตลาดและยุทธศาสตร์การพัฒนาของจังหวัด  
ที่มุ่งเป็นศูนย์กลางอุตสาหกรรมเกษตรและต่อเนื่องภาคการเกษตร อุตสาหกรรมอาหารฮาลาล

๒) พัฒนาและสนับสนุนทักษะฝีมือแรงงานทั้งในระบบและนอกระบบการศึกษาให้สอดคล้อง  
กับความต้องการของตลาดทั้งในพื้นที่และต่างประเทศ รองรับการพัฒนาเขตอุตสาหกรรมเกษตรแปรรูป เมือง  
การค้าและเมืองท่องเที่ยวชายแดน สนับสนุนผู้ประกอบการจ้างงาน สำหรับผู้ที่ได้รับการพัฒนาทักษะแรงงาน  
ในพื้นที่ และสนับสนุนแรงงานที่มีทักษะเป็นผู้ประกอบการรุ่นใหม่

๓) การลดความเหลื่อมล้ำ สร้างความเป็นธรรมในทุกมิติ โดยเพิ่มผลิตภาพและคุ้มครอง  
แรงงานให้เป็นแรงงานฝีมือที่มีคุณภาพและความริเริ่มสร้างสรรค์ มีความปลอดภัยในการทำงาน

๔) การเพิ่มแรงงานคุณภาพเพื่อลดวิกฤติปัญหาการขาดแคลนแรงงานในภาคการผลิตภาค  
การเกษตร ภาคอุตสาหกรรมและบริการ อีกทั้งกำลังแรงงานมีทักษะไม่สอดคล้องกับความต้องการของตลาด  
พร้อมทั้งเสริมสร้างขีดความสามารถของจังหวัดให้เป็นแหล่งกลางที่สำคัญของการผลิตและพัฒนาแรงงาน  
คุณภาพรองรับอุตสาหกรรมอาหารและอุตสาหกรรมบริการมาตรฐานฮาลาล เพื่อรองรับการเติบโตของการ  
ท่องเที่ยวในพื้นที่ประเทศ และการเชื่อมโยงกับนานาชาติ

๕) การพัฒนาศักยภาพแรงงานเพื่อรองรับเศรษฐกิจและสังคมในอนาคต (เทคโนโลยีดิจิทัล  
และ สังคมผู้สูงอายุ) ให้ความสำคัญกับการพัฒนาทักษะดิจิทัลแก่แรงงานของจังหวัดเพื่อสร้างมูลค่าเพิ่มจาก  
ทักษะแรงงานแก่อุตสาหกรรมบริการและอุตสาหกรรมผลิตของจังหวัด

#### **๕. พัฒนาผู้ประกอบการรายเดิม และสร้างผู้ประกอบการรายใหม่และวิสาหกิจขนาดกลาง และขนาดย่อม สู่เมืองเกษตรอุตสาหกรรมและการค้า การบริการ**

##### **มาตรการและแนวทางการปฏิบัติ**

๑) พัฒนาเศรษฐกิจบนพื้นฐานผู้ประกอบการยุคใหม่ที่มีทักษะและจิตวิญญาณของการเป็น  
ผู้ประกอบการที่มีความสามารถในการแข่งขันและมีอัตลักษณ์ชัดเจน โดย

(๑) สร้างผู้ประกอบการอัจฉริยะ

(๒) สร้างโอกาสเข้าถึงบริการทางการเงิน

(๓) สร้างโอกาสเข้าถึงตลาด

(๔) สร้างโอกาสเข้าถึงข้อมูล

(๕) ปรับบทบาทและโอกาสการเข้าถึงบริการภาครัฐ

๒) พัฒนาพื้นที่เป้าหมายสามเหลี่ยมชายแดนใต้ (อำเภอหนองจิก) ให้เป็นอุตสาหกรรมเชิง

นิเวศ

๓) ยกระดับรายได้และการกินดีอยู่ดี รวมถึงการเพิ่มขึ้นของคนชั้นกลางและลดความเหลื่อมล้ำ  
ของคนปัตตานี

๔) ส่งเสริมและสนับสนุนปัจจัยการผลิต พัฒนาสินค้าและบริการ เพื่อสร้างมูลค่า และเพิ่มขีดความสามารถในการแข่งขันของผู้ประกอบการ

๕) ส่งเสริมเศรษฐกิจชุมชนให้มีความเข้มแข็ง ส่งเสริมการรวมกลุ่มวิสาหกิจชุมชนเพื่อพัฒนาผลิตภัณฑ์ชุมชน อาทิ เครื่องแต่งกายมุสลิม สินค้า OTOP โดยใช้ภูมิปัญญาและกลไกประชารัฐในการสนับสนุนความรู้ในออกแบบผลิตภัณฑ์ การผลิต และการจัดการตลาด รวมทั้งสร้างเอกลักษณ์ของสินค้าส่งเสริมการใช้เทคโนโลยีในการเพิ่มช่องทางการตลาด และสนับสนุนการตลาดโดยผ่านระบบอิเล็กทรอนิกส์ (e-commerce)

**๖. สร้างบรรยากาศเมืองการค้า ชายแดนใต้ สร้างกลไกในการสื่อสารและประชาสัมพันธ์ ภาพลักษณ์และความเชื่อมั่นแก่นักลงทุน คู่ค้าและนักท่องเที่ยว**

#### **มาตรการและแนวทางการปฏิบัติ**

๑) พัฒนาและส่งเสริมการค้าชายแดนเชื่อมโยงหนองจิก ปัตตานีกับสุโหลงโกลก และเบตง พร้อมทั้ง กำหนดมาตรการส่งเสริมการลงทุนที่เหมาะสมให้ผู้ประกอบการ จัดระบบสิ่งแวดล้อมเพื่อสนับสนุนการลงทุน และเพิ่มประสิทธิภาพการให้บริการของศูนย์บริการแบบเบ็ดเสร็จและสนับสนุนยกระดับการพัฒนา กิจกรรมทางเศรษฐกิจที่เป็นมิตรกับสิ่งแวดล้อมและสอดคล้องกับศักยภาพของพื้นที่

๒) การประชาสัมพันธ์และการสื่อสารเพื่อเสริมสร้างความเชื่อมั่นของบรรยากาศการค้าการลงทุน ทั้งในรูปแบบของการสื่อสารผ่านช่องทางสื่อของรัฐ การเชื่อมโยงการสื่อสารประชาสัมพันธ์กับเครือข่ายองค์กรภาคี รวมทั้งการสื่อสารการพัฒนาในรูปแบบสื่อดิจิทัล ทั้งนี้ให้ความสำคัญกับการสื่อสารกับประชาชนในพื้นที่ เพื่อหนุนเสริมบรรยากาศการค้าในพื้นที่ โดยเฉพาะในพื้นที่โครงการเมืองต้นแบบสามเหลี่ยมเศรษฐกิจ มั่นคง มั่งคั่ง ยั่งยืน อำเภอหนองจิก

**๗. พัฒนามาตรฐาน ระเบียบ กฎเกณฑ์ ที่เอื้อต่อการพัฒนาระบบตลาด และเสริมสร้างตลาดดิจิทัล สร้างแบรนด์ผลิตภัณฑ์และผลิตภัณฑ์ฮาลาลพรีเมียมปัตตานีรุกตลาดทั้งในประเทศและต่างประเทศ**

#### **มาตรการและแนวทางการปฏิบัติ**

๑) พัฒนาเศรษฐกิจบนพื้นฐานผู้ประกอบการยุคใหม่ ที่มีทักษะและจิตวิญญาณของการเป็นผู้ประกอบการที่มีความสามารถในการแข่งขันและมีอัตลักษณ์ชัดเจน โดย

- (๑) สร้างผู้ประกอบการอัจฉริยะ
- (๒) สร้างโอกาสเข้าถึงบริการทางการเงิน
- (๓) สร้างโอกาสเข้าถึงตลาด
- (๔) สร้างโอกาสเข้าถึงข้อมูล
- (๕) ปรับบทบาทและโอกาสการเข้าถึงบริการภาครัฐ

๒) ส่งเสริมและสนับสนุนปัจจัยการผลิต พัฒนาสินค้าและบริการ เพื่อสร้างมูลค่า และเพิ่มขีดความสามารถในการแข่งขันของผู้ประกอบการ

๓) การพัฒนาบริการแห่งรัฐ เบ็ดเสร็จครบวงจรหนุนเสริมการตลาด การค้า การลงทุนและการพัฒนาบริการของจังหวัดปัตตานี รองรับเสริมสร้างศักยภาพของการแข่งขันและการเชื่อมโยงของจังหวัดในพื้นที่ ภาค ประเทศ อาเซียน และนานาชาติ (OSS)

๔) สร้างอุตสาหกรรมและการบริการแห่งอนาคต โดยเฉพาะบริการดิจิทัลข้อมูล และปัญญาประดิษฐ์ เพื่อรองรับการค้าการลงทุนและการบริการนวัตกรรม

## ๘. พัฒนาศักยภาพสินค้าและบริการด้านการท่องเที่ยวเชิงนิเวศน์ วัฒนธรรมของจังหวัด เพื่อรองรับและเชื่อมโยงการท่องเที่ยวชายแดนใต้และภูมิภาคอาเซียนตอนใต้

### มาตรการและแนวทางการปฏิบัติ

๑) สร้างความหลากหลายด้านการท่องเที่ยวของจังหวัดปัตตานี โดยการส่งเสริมและพัฒนาจังหวัดปัตตานีให้กลายเป็นจุดหมายใหม่ของนักท่องเที่ยวทุกระดับในการเดินทางมาท่องเที่ยวและลงทุนโดยมุ่งเพิ่มขีดความสามารถของจังหวัดในการเป็นจุดหมายปลายทางที่สำคัญของการท่องเที่ยวระดับโลกที่ดึงดูดนักท่องเที่ยวมาจังหวัดปัตตานี โดยเฉพาะการท่องเที่ยวเชิงศาสนาและวัฒนธรรม พร้อมทั้งเพิ่มสัดส่วนนักท่องเที่ยวที่มีคุณภาพในกลุ่มท่องเที่ยวเชิงสร้างสรรค์และวัฒนธรรม ท่องเที่ยวเชิงธุรกิจ ท่องเที่ยวเชิงสุขภาพ ความงามและแพทย์แผนไทยและท่องเที่ยวเชื่อมโยงภูมิภาค ที่เชื่อมต่อจากสามเหลี่ยมชายแดนใต้สู่โกลบอลและเบตง พร้อมทั้งการเชื่อมโยงนักท่องเที่ยวทางใต้จากจังหวัดสงขลาและการพัฒนาเส้นทางท่องเที่ยวที่สามารถเชื่อมโยงและดึงดูดนักท่องเที่ยวฝั่งอันดามันและอ่าวไทย

๒) พัฒนาแหล่งท่องเที่ยวธรรมชาติและวัฒนธรรม โดยปรับปรุงภูมิทัศน์สิ่งอำนวยความสะดวกและบริการที่เพียงพอและได้มาตรฐาน มีความปลอดภัย และส่งเสริมกิจกรรมและรูปแบบการท่องเที่ยวที่หลากหลายและสอดคล้องกับศักยภาพของพื้นที่ อาทิ ท่องเที่ยวทางวัฒนธรรม การท่องเที่ยวเชิงอาหาร การท่องเที่ยวเชิงเกษตร และการท่องเที่ยวชุมชน สนับสนุนการมีส่วนร่วมของประชาชนในการบริการ เช่น ที่พักและมัคคุเทศก์ เป็นต้น การนำเทคโนโลยีสารสนเทศมาใช้เพื่อสนับสนุนการท่องเที่ยว และการสร้างเครือข่ายบริหารจัดการและเชื่อมโยงเส้นทางท่องเที่ยวทั้งภายในและภายนอกภาค

๓) สร้างการเติบโตอย่างยั่งยืนบนสังคมเศรษฐกิจสีเขียว โดยการอนุรักษ์และฟื้นฟูแม่น้ำลำคลอง และแหล่งน้ำธรรมชาติเพื่อเพิ่มมูลค่าทางเศรษฐกิจอย่างยั่งยืนของชุมชนโดยการพัฒนาให้เป็นแหล่งท่องเที่ยว

๔) สร้างการเติบโตอย่างยั่งยืนบนสังคมเศรษฐกิจภาคทะเล โดยการฟื้นฟูชายหาดที่เป็นแหล่งท่องเที่ยวชายฝั่งทะเลที่ได้รับการป้องกันและแก้ไขทั้งระบบ และมีนโยบายการชายฝั่งแบบบูรณาการอย่างเป็นองค์รวม

๕) พัฒนาพื้นที่เมือง ชนบท เกษตรกรรมและอุตสาหกรรมเชิงนิเวศ มุ่งเน้นความเป็นเมืองที่เติบโตอย่างต่อเนื่อง โดยการสงวนรักษา อนุรักษ์ ฟื้นฟูและพัฒนาทรัพยากรธรรมชาติ มรดกทางสถาปัตยกรรมและศิลปวัฒนธรรม อัตลักษณ์ และวิถีชีวิตพื้นถิ่นบนฐานธรรมชาติ และฐานวัฒนธรรม อย่างยั่งยืน

๖) การสร้างความเข้มแข็งทางเศรษฐกิจและแข่งขันได้อย่างยั่งยืน โดยการเสริมสร้างและพัฒนาขีดความสามารถในการแข่งขันของภาคการผลิตและบริการ สร้างความเชื่อมโยงของห่วงโซ่มูลค่าระหว่างของภาคการเกษตร อุตสาหกรรม การบริการ การค้าและการลงทุน

๗) พัฒนาศักยภาพการท่องเที่ยวเชื่อมโยงกลุ่มจังหวัดภาคใต้ชายแดน ได้แก่ การพัฒนาแหล่งท่องเที่ยว ให้มีความพร้อมในการรองรับนักท่องเที่ยว โปรแกรมท่องเที่ยวที่หลากหลายตอบสนองความต้องการของนักท่องเที่ยวได้ทุกกลุ่ม และการยกระดับกิจกรรมส่งเสริมการท่องเที่ยวเดิม และการสร้างกิจกรรมส่งเสริมท่องเที่ยวเชิงธุรกิจขนาดใหญ่ การพัฒนาโครงข่ายคมนาคมที่มีมาตรฐานเพื่อเชื่อมโยงเส้นทางท่องเที่ยวชายแดนเข้าสู่จังหวัดปัตตานี รวมถึงการพัฒนาศักยภาพและความเข้มแข็งบุคลากรด้านการท่องเที่ยว ผู้ประกอบการธุรกิจท่องเที่ยว และเครือข่ายชุมชนท่องเที่ยว

๘) ส่งเสริมและพัฒนาการท่องเที่ยวเชิงธรรมชาติ วัฒนธรรม และเมืองท่องเที่ยวชายแดนโดยการ พัฒนาแหล่งท่องเที่ยว สิ่งอำนวยความสะดวกและบริการที่ได้มาตรฐาน พัฒนากิจกรรมส่งเสริมการท่องเที่ยว (Event) ที่หลากหลาย และเป็นอัตลักษณ์ของพื้นที่

๙) การสร้างสิ่งดึงดูดใจทางการท่องเที่ยวใหม่พร้อมทั้งการพัฒนากิจกรรมการท่องเที่ยวเชิงกีฬาที่มีความพร้อมเชิงพื้นที่ อาทิ ไตรกีฬา วิ่งมาราธอน วิ่งเทรล ทั้งในรูปแบบกีฬาในประเทศและระดับนานาชาติ

## **ประเด็นการพัฒนาที่ ๒ การพัฒนาสังคม เสริมสร้างศักยภาพคน ชุมชนน่าอยู่ ทรัพยากรธรรมชาติและสิ่งแวดล้อมที่อุดมสมบูรณ์อย่างยั่งยืน**

### **เป้าหมาย**

- ๑) ทรัพยากรธรรมชาติมีความอุดมสมบูรณ์เพิ่มขึ้น ปัญหาด้านสิ่งแวดล้อมลดลง
- ๒) ชุมชน/หมู่บ้านเข้มแข็ง ท้องถิ่นน่าอยู่ ประชาชนมีส่วนร่วม
- ๓) ประชาชนมีคุณภาพ สุขภาพดี มีความมั่นคงในชีวิตเพิ่มขึ้น

### **กลยุทธ์และแนวทางการพัฒนา**

จากการวิเคราะห์ข้อมูลด้านสังคม และทรัพยากรธรรมชาติสิ่งแวดล้อม สามารถจัดลำดับความสำคัญของกลยุทธ์ และกำหนดกลยุทธ์ตามหลักห่วงโซ่คุณค่า (Value Chain) ดังนี้

### **๑. พื้นฟูทรัพยากรธรรมชาติและสิ่งแวดล้อมป่าต้นน้ำ นิเวศน์ทางทะเล และพัฒนาแหล่งทรัพยากรรองรับการเกษตร การท่องเที่ยว อุตสาหกรรมฮาลาล และอาหารฮาลาล**

#### **มาตรการและแนวทางการปฏิบัติ**

๑) การสร้างการเติบโตของจังหวัดปัตตานีบนคุณภาพชีวิตที่เป็นมิตรกับสิ่งแวดล้อมเพื่อให้บรรลุเป้าหมายที่สำคัญในการเพิ่มพื้นที่สีเขียวที่เป็นมิตรกับสิ่งแวดล้อม การฟื้นฟูสภาพแวดล้อมและทรัพยากรธรรมชาติที่เสื่อมโทรม การบริหารจัดการการเติบโตในทุกมิติของจังหวัดที่เป็นมิตรกับสิ่งแวดล้อมการเพิ่มมูลค่าเศรษฐกิจจากฐานชีวภาพ โดย

(๑) การสร้างการเติบโตอย่างยั่งยืนบนฐานเศรษฐกิจสีเขียว โดยการอนุรักษ์และฟื้นฟูความหลากหลายทางชีวภาพ การอนุรักษ์และฟื้นฟูแม่น้ำปัตตานี แม่น้ำสายบุรี พร้อมทั้งรักษาและเพิ่มพื้นที่สีเขียวที่เป็นมิตรกับสิ่งแวดล้อมในชุมชน และการส่งเสริมการบริโภคและการผลิตที่ยั่งยืน เป็นเกษตรปลอดภัย ปลอดภัยเสริมให้เพิ่มมากขึ้นอย่างต่อเนื่อง (ยุทธศาสตร์ชาติ ๒๐ ปี และบริบทของจังหวัดปัตตานี)

(๒) การสร้างการเติบโตอย่างยั่งยืนบนสังคมเศรษฐกิจภาคทะเล โดย การเพิ่มมูลค่าของเศรษฐกิจฐานชีวภาพทางทะเล การปรับปรุงฟื้นฟูสร้างใหม่ทรัพยากรชายฝั่งทางทะเลของปัตตานี โดยเฉพาะอำเภอสายบุรี อำเภอหนองจิก อำเภอปะนาเระ การฟื้นฟูชายหาดตามแนวอ่าวปัตตานีโดยเฉพาะอำเภอยะหริ่ง พร้อมทั้งพัฒนา และเพิ่มสัดส่วนกิจกรรมทางทะเล ที่เป็นมิตรกับสิ่งแวดล้อม การกำจัดขยะในแม่น้ำ ลำคลอง การเก็บขยะทางทะเล การสร้างแหล่งที่อยู่ของปลา เป็นต้น

๒) การสร้างการเติบโตอย่างยั่งยืนบนสังคมที่เป็นมิตรต่อสภาพภูมิอากาศโดยการปรับตัวเพื่อลดความสูญเสียและความเสียหายจากภัยธรรมชาติและผลกระทบที่ส่งผลกระทบต่อสภาพภูมิอากาศ โดยเฉพาะการแก้ปัญหาน้ำเค็มรุกพื้นที่การเกษตรปากคลองตุงและในพื้นที่เสี่ยงในชายฝั่งตลอดชายฝั่งทะเลของจังหวัดปัตตานี (ยุทธศาสตร์ชาติ ๒๐ ปี แผนเศรษฐกิจฉบับที่ ๑๒ และบริบทของจังหวัดปัตตานี)

๓) พัฒนาพื้นที่อุตสาหกรรมเชิงนิเวศในอำเภอหนองจิกโดยมุ่งเน้นการจัดทำแผนผังภูมิเวศพื้นที่อุตสาหกรรม การจัดการมลพิษที่มีผลกระทบต่อสิ่งแวดล้อม การส่งเสริมการตลาดใช้สารเคมีในภาคการเกษตร ทั้งระบบของจังหวัดปัตตานี การสงวนรักษาอนุรักษ์ฟื้นฟูและพัฒนาทรัพยากรธรรมชาติอัตลักษณ์และวิถีชีวิตพื้นถิ่นชาวประมงพื้นบ้านให้อยู่บนฐานธรรมชาติและฐานวัฒนธรรมอย่างยั่งยืน

๔) การพัฒนาการจัดการทรัพยากรธรรมชาติและสิ่งแวดล้อมเพื่อรองรับการเกษตรโดยการสร้างใหม่ฐานทรัพยากรแหล่งน้ำ ฝายชะลอน้ำ สร้างระบบป้องกันน้ำท่วม และสร้างระบบกระจายน้ำใหม่เพื่อการเกษตรอย่างทั่วถึง โดยเฉพาะเกษตรเป้าหมายทางเศรษฐกิจ เกษตรแปลงใหญ่

๕) พื้นฟูชายหาดที่เป็นแหล่งท่องเที่ยว ชายฝั่งทะเลได้รับการป้องกันและแก้ไขทั้งระบบและมีนโยบายการจัดการชายฝั่งแบบบูรณาการอย่างเป็นองค์รวม

## **๒. สร้างมาตรการรองรับปัญหาและภัยพิบัติทางธรรมชาติ การเปลี่ยนแปลงสภาพอากาศ โลกร้อน ลดภัยคุกคามทางธรรมชาติอย่างยั่งยืน**

### **มาตรการและแนวทางการปฏิบัติ**

๑) การพัฒนาระบบเตรียมความพร้อมแห่งชาติ และการบริหารจัดการภัยคุกคามให้มีประสิทธิภาพ และการพัฒนาเทคโนโลยีให้พร้อมสำหรับการติดตาม เฝ้าระวัง แจ้งเตือน ป้องกัน แก้ไขปัญหาภัยพิบัติอย่างเป็นรูปธรรม

๒) การปรับตัวเพื่อลดความสูญเสียและเสียหายจากภัยธรรมชาติและผลกระทบเกี่ยวกับการเปลี่ยนแปลงสภาพภูมิอากาศ โดยเฉพาะการกัดเซาะชายฝั่ง การรุกคืบของน้ำเค็ม การเพิ่มขีดความสามารถในการปรับตัวต่อการเปลี่ยนแปลงสภาพภูมิอากาศ และการเพิ่มประสิทธิภาพการบริหารจัดการเพื่อลดความเสี่ยงจากภัยพิบัติ และลดความสูญเสียในชีวิตและทรัพย์สินที่เกิดจากสาธารณภัย

๓) การบริหารจัดการเพื่อลดความเสี่ยงด้านภัยพิบัติ โดยเฉพาะน้ำท่วมในพื้นที่ท่วมซ้ำซาก และพื้นที่เศรษฐกิจสำคัญของจังหวัด เช่น ตำบลปะกาฮะรัง ตำบลรูสะมิแล ตำบลตะบิ้ง เป็นต้น พร้อมทั้งพัฒนาระบบฐานข้อมูลขนาดใหญ่ เพื่อการบริหารจัดการภัยคุกคามทางธรรมชาติและสิ่งแวดล้อมและปัญหาภัยพิบัติทางธรรมชาติด้วยเทคโนโลยีดิจิทัลที่ทันสมัยและเชื่อมโยงกับการพัฒนาการเกษตรและมิติด้าน อื่น ๆ ของจังหวัด

๔) การพัฒนาระบบการบริหารจัดการและกลไกปัญหาความขัดแย้งด้านทรัพยากรธรรมชาติและสิ่งแวดล้อม

๕) การพัฒนาปรับปรุงประสิทธิภาพระบบเก็บกักน้ำและระบบกระจายน้ำ การปรับปรุงแหล่งน้ำตามธรรมชาติให้มีความสะอาดสำหรับใช้ในภาคการเกษตร การอุปโภค บริโภค โดยเฉพาะการสร้างความมั่นคงในการได้รับน้ำเพื่อการอุปโภคบริโภคที่เพียงพอและปลอดภัยในชุมชน

๖) การแก้ไขปัญหาภัยพิบัติในพื้นที่เสี่ยงภัย และพื้นที่ประสบภัยซ้ำซาก เพื่อให้ชุมชนมีความเข้มแข็ง สามารถบริหารจัดการปัญหาภัยพิบัติด้วยตนเอง

## **๓. เสริมสร้างความเข้มแข็งทางคุณธรรม ศาสนา ประเพณี ศิลปวัฒนธรรม รักษาอัตลักษณ์ที่ดึงมาบนความเป็นพหุวัฒนธรรมที่ยั่งยืน**

### **มาตรการและแนวทางการปฏิบัติ**

๑) การปรับเปลี่ยนค่านิยมและวัฒนธรรม มุ่งเน้นให้สถาบันทางสังคมร่วมปลูกฝังค่านิยมและวัฒนธรรมที่พึงประสงค์ โดย

(๑) การปลูกฝังค่านิยมและวัฒนธรรมผ่านการเลี้ยงดูในครอบครัว

(๒) การบูรณาการ เรื่องความซื่อสัตย์ วินัย คุณธรรม จริยธรรม ในการจัดการการเรียนการสอนในสถานศึกษา

(๓) การสร้างความเข้มแข็งในสถาบันทางศาสนา

(๔) การปลูกฝังค่านิยมและวัฒนธรรมโดยใช้ชุมชนเป็นฐาน

(๕) การสร้างค่านิยมและวัฒนธรรมที่พึงประสงค์จากภาคธุรกิจ

(๖) การใช้สื่อและสื่อสารมวลชนในการปลูกฝังค่านิยมและวัฒนธรรมของคนในสังคม

(๗) การส่งเสริมให้คนไทยมีจิตสาธารณะและมีความรับผิดชอบต่อส่วนรวม โดยมุ่งสร้างและพัฒนาจังหวัดปัตตานี ให้เป็นจังหวัดจิตอาสา เราทำดีด้วยหัวใจ ที่มีในทุกหมู่บ้านทั่วทั้งจังหวัดและดำเนินกิจกรรมอย่างต่อเนื่องจนกลายเป็นวิถีชีวิตจิตอาสาประจำถิ่นที่เข้มแข็ง

๒) สร้างความเข้มแข็งของสังคมพหุวัฒนธรรม โดยสร้างความเข้าใจและการยอมรับในการอยู่ร่วมกันของสังคมพหุวัฒนธรรมเพื่อการอยู่ร่วมกันอย่างสันติสุข และรักษาอัตลักษณ์วัฒนธรรมที่หลากหลาย สนับสนุนกิจกรรมการแลกเปลี่ยนวัฒนธรรม สร้างเครือข่ายความเข้มแข็งและการมีส่วนร่วมของชุมชนในการดูแลรักษาความปลอดภัยของชุมชนและท้องถิ่น

๓) การสร้างคุณค่าและมูลค่าเพิ่มจากประเพณี ศิลปวัฒนธรรม เชื่อมโยงการท่องเที่ยวและการพัฒนาต่อยอดนวัตกรรมวิถีในชุมชนของจังหวัดปัตตานีให้สามารถรักษาอัตลักษณ์ที่ดั้งเดิมบนความเป็นพหุวัฒนธรรมที่สามารถสร้างรายได้ให้กับชุมชนและเชื่อมโยงการท่องเที่ยวของชุมชน (บริบทความต้องการของพื้นที่)

๔) ส่งเสริมการอนุรักษ์และสร้างคุณค่าของอัตลักษณ์ประเพณีประจำถิ่นทั้งด้านการแต่งกาย (ชุดبانง ชุดกูรง ชุดตะโละบลางอ) อาหารถิ่น (ข้าวย่า นาซิดาแม ไก่ขอและ เป็นต้น) ภาษา (พิเทน ปะนาเระ) และวิถีชีวิตที่สามารถเชื่อมโยงกับการสร้างงานอาชีพ รายได้ และการท่องเที่ยว

**๕. สร้างเสริมสุขภาพประชาชนพัฒนาทั่วทุกชุมชน หมู่บ้านให้เป็นพื้นที่สุขภาพที่ดีแบบมีส่วนร่วม พร้อมยกระดับการบริการสุขภาพรองรับการพัฒนาเมือง และการเชื่อมโยนนานาชาติ**

#### **มาตรการและแนวทางการปฏิบัติ**

๑) สร้างความเป็นธรรมในการเข้าถึงบริการสาธารณสุข โดยเฉพาะผู้มีรายได้น้อย กลุ่มด้อยโอกาส (คนพิการ คนสูงอายุ คนยากจน ผู้ป่วยเอดส์ ผู้พันโทษ คนเร่ร่อน/ขอทาน ผู้ได้รับผลกระทบจากสถานการณ์ความไม่สงบฯ )

๒) เสริมสร้างความเข้าใจที่ถูกต้องในกลุ่มเป้าหมาย แม่และเด็ก เพื่อลดปัญหาแม่ตายและเด็กพัฒนาการไม่ผ่านเกณฑ์

๓) เสริมสร้างสุขภาพจิตแก่ประชาชนในกลุ่มเสี่ยงผู้ที่ได้รับผลกระทบจากเหตุการณ์ความไม่สงบให้ได้รับการเยียวยาทั่วถึงต่อเนื่องจนมีภาวะปกติสุข พร้อมทั้งระดมพลังภาคีทุกภาคส่วนร่วมแก้ปัญหา การเจ็บป่วย ป่วยตาย ในโรคสำคัญของจังหวัด

๔) เสริมสร้างพลังทางสังคม โดยสนับสนุนความร่วมมือระหว่างภาครัฐ ภาคเอกชนภาควิชาการ ภาคประชาสังคม และประชาชน

๕) จัดระบบเมืองที่เอื้อต่อการสร้างชีวิตและสังคมที่มีคุณภาพและปลอดภัย ให้สามารถตอบสนองต่อสังคมสูงวัย และแนวโน้มของการขยายตัวของเมืองในอนาคต

**๕. สร้างความเป็นธรรม ลดความเหลื่อมล้ำ เติบโตเศรษฐกิจชุมชน สร้างชุมชนเข้มแข็งพึ่งตนเอง โดยการมีส่วนร่วม ยึดหลักเข้าใจ เข้าถึง และพัฒนา**

#### **มาตรการและแนวทางการปฏิบัติ**

๑) การสร้างความเป็นธรรมและลดความเหลื่อมล้ำ ให้มีความสำคัญกับการจัดบริการของรัฐที่มีคุณภาพทั้งด้านการศึกษา สาธารณสุข ให้กับผู้ที่ด้อยโอกาสและผู้ที่ยากในพื้นที่ยากไกลการจัดสรรที่ดินทำกิน สนับสนุนในเรื่องการสร้างอาชีพ รายได้ และสนับสนุนการเพิ่มผลิตภาพ ผู้ด้อยโอกาส สตรี และผู้สูงอายุรวมทั้งกระจายการจัดบริการภาครัฐให้มีความครอบคลุมและทั่วถึงทั้งในเชิงปริมาณและคุณภาพ ตลอดจนสร้างชุมชนเข้มแข็งให้เป็นพลังร่วมทางสังคมเพื่อสนับสนุนการพัฒนาและพร้อมรับผลประโยชน์จากการพัฒนาโดยส่งเสริมการประกอบอาชีพของผู้ประกอบการระดับชุมชน การสนับสนุนศูนย์ฝึกอาชีพชุมชน ส่งเสริมให้ชุมชนจัด

สวัสดิการและบริการในชุมชน และผลักดันกลไกการกระจายที่ดินทำกินและการบริหารจัดการที่ดินของชุมชน โดยมุ่งบรรลุเป้าหมายสำคัญในการยกระดับรายได้ประชากรกลุ่มร้อยละ ๔๐ ที่มีรายได้ต่ำสุด

๒) ส่งเสริมเศรษฐกิจชุมชนให้มีความเข้มแข็ง ส่งเสริมการรวมกลุ่มวิสาหกิจชุมชนเพื่อพัฒนาผลิตภัณฑ์ชุมชน อาทิ เครื่องแต่งกายมุสลิม สินค้า OTOP โดยใช้ภูมิปัญญาและกลไกประชารัฐในการสนับสนุนความรู้ในการออกแบบผลิตภัณฑ์ การผลิต และการจัดการตลาด รวมทั้งสร้างเอกลักษณ์ของสินค้าส่งเสริมการใช้เทคโนโลยีในการเพิ่มช่องทางการตลาด และสนับสนุนการตลาดโดยผ่านระบบอิเล็กทรอนิกส์ (e-commerce)

๓) การพัฒนาวิสาหกิจขนาดย่อม ขนาดเล็กและขนาดกลาง วิสาหกิจชุมชนและวิสาหกิจเพื่อสังคม เพื่อขยายฐานการพัฒนาเศรษฐกิจฐานรากให้มีความครอบคลุมมากขึ้น เป็นการสร้างโอกาสเศรษฐกิจสำหรับกลุ่มต่าง ๆ ในสังคม โดยดำเนินการควบคู่ไปกับการพัฒนาและส่งเสริมสังคมผู้ประกอบการที่ผลิตได้และขายเป็น

๔) การเสริมสร้างพลังทางสังคม โดย

(๑) สร้างสังคมเข้มแข็งที่แบ่งปันไม่ทอดทิ้งกัน และมีคุณธรรม โดยสนับสนุนการรวมตัวและดึงพลังของภาคส่วนต่าง ๆ

(๒) การรองรับสังคมสูงวัยอย่างมีคุณภาพ

(๓) สนับสนุนความร่วมมือระหว่างภาครัฐ ภาคเอกชน ภาควิชาการ ภาคประชาสังคม และภาค ประชาชน

(๔) ส่งเสริมความเสมอภาคทางเพศและบทบาทของสตรีในการสร้างสรรค์สังคม

(๕) สนับสนุนการพัฒนาบนฐานทุนทางสังคมและวัฒนธรรม

(๖) สนับสนุนการพัฒนาเทคโนโลยีสารสนเทศและสื่อ สร้างสรรค์ เพื่อรองรับสังคมยุคดิจิทัล

๕) การเพิ่มขีดความสามารถของชุมชนท้องถิ่นในการพัฒนา การพึ่งตนเองและการจัดการตนเอง โดย

(๑) ส่งเสริมการปรับพฤติกรรมในระดับครัวเรือนให้มีขีดความสามารถในการจัดการวางแผนชีวิต สุขภาพ ครอบครัว การเงินและอาชีพ

(๒) เสริมสร้างศักยภาพของชุมชนในการพึ่งตนเองและการพึ่งพากันเอง

(๓) สร้างการมีส่วนร่วมของภาคส่วนต่าง ๆ เพื่อสร้างประชาธิปไตยชุมชน

(๔) สร้างภูมิคุ้มกันทางปัญญาให้กับชุมชน

๖. ยกระดับคุณภาพการศึกษา พัฒนาคุณภาพคน พัฒนาเมือง ชุมชน สู่นพื้นที่แห่งการเรียนรู้ที่ประชาชน ชุมชนมีศักยภาพในการพัฒนาตนเอง

มาตรการและแนวทางการปฏิบัติ

๑) การเพิ่มขีดความสามารถของชุมชนท้องถิ่นในการพัฒนา การพึ่งตนเองและการจัดการตนเอง โดยสร้างภูมิคุ้มกันทางปัญญาให้กับชุมชน ให้ประชาชนเข้าถึงการศึกษา ลดความเหลื่อมล้ำทางการศึกษาคคุณภาพ เพิ่มบทบาทการศึกษาและเรียนรู้ด้วยตนเอง เพื่อให้ประชาชนมีทักษะในการพัฒนาคุณภาพชีวิตได้ด้วยตนเอง และเสริมการพัฒนาสันติสุขในพื้นที่

๒) พัฒนาและยกระดับคุณภาพการศึกษา พัฒนาสื่อการเรียนการสอนที่ทันสมัยและใช้เทคโนโลยีทางการศึกษา (เช่น อุปกรณ์คอมพิวเตอร์ E-book บทเรียนออนไลน์ (E-learning) ห้องเรียนเสมือนจริง (Visual Classroom) และสื่อหลายมิติ เป็นต้น เพื่อยกระดับการศึกษาขยายโอกาสในการเข้าถึงแหล่ง

เรียนรู้ทั้งในและนอกห้องเรียนในชุมชน พร้อมทั้งพัฒนาขีดความสามารถของโรงเรียนและสถานศึกษาทุกประเภทของจังหวัดให้จัดการศึกษาให้ได้มาตรฐาน พัฒนาขีดความสามารถครูและการสร้างสื่อการเรียนรู้ที่สอดคล้องกับความจำเป็นและบริบทของพื้นที่

๓) การสร้างเส้นทางอาชีพ สภาพแวดล้อมการทำงาน และระบบสนับสนุนที่เหมาะสมสำหรับผู้ที่มีความสามารถพิเศษผ่านกลไกต่าง ๆ และส่งเสริมนักเรียน นักศึกษา ที่มีขีดความสามารถในการสร้างสรรค์นวัตกรรมเพื่อต่อยอดนวัตกรรม

๔) ยกระดับศักยภาพ ทักษะและสมรรถนะของผู้สูงอายุ ใช้ผู้สูงอายุเป็นพลังในการขับเคลื่อนจังหวัด

๕) การสร้างสภาพแวดล้อมที่เอื้อต่อการพัฒนาและเสริมสร้างศักยภาพทรัพยากรมนุษย์โดยการสร้างความเป็นอยู่ดีมีสุขของครอบครัวไทย และการพัฒนาระบบฐานข้อมูลเพื่อการพัฒนาทรัพยากรมนุษย์ และการสร้างสภาพแวดล้อมชุมชนให้เอื้อต่อการเรียนรู้ด้วยตนเองตลอดชีวิต

๖) การปรับเปลี่ยนระบบการเรียนรู้ให้เอื้อต่อการพัฒนาทักษะ สำหรับศตวรรษที่ ๒๑ มุ่งพัฒนาคนปัตตานีให้มีความรู้ความสามารถในการใช้ภาษาอังกฤษ เทคโนโลยีสารสนเทศ เทคโนโลยีดิจิทัล และเทคโนโลยีที่กระทบต่อการใช้ชีวิตของประชาชนเพื่อให้ทุกคนเท่าทันต่อการเปลี่ยนแปลง

๗) การเสริมสร้างพลังทางสังคม โดยสร้างสังคมเข้มแข็งที่แบ่งปัน ไม่ทอดทิ้งกัน และมีคุณธรรม โดยการสนับสนุนการรวมตัวและดึงพลังของภาคส่วนต่าง ๆ และการรองรับสังคมสูงวัยอย่างมีคุณภาพ

**๗. พัฒนาระบบการบริการและการบริหารจังหวัดให้เป็นภาครัฐของประชาชนที่มีความเข้มแข็ง ทันสมัย และธรรมาภิบาล**

#### **มาตรการและแนวทางการปฏิบัติ**

๑) ส่งเสริมการพัฒนาการบริการของหน่วยงานรัฐในจังหวัดปัตตานีโดยยึดประชาชนเป็นศูนย์กลางตอบสนองความต้องการและให้บริการอย่างสะดวก รวดเร็ว โปร่งใส พัฒนาระบบบริการของรัฐให้ได้มาตรฐานสากล และเชื่อมโยงการให้บริการสาธารณะผ่านเทคโนโลยีดิจิทัล

๒) เสริมสร้างการบริหารงานแบบบูรณาการโดยมียุทธศาสตร์ชาติ ยุทธศาสตร์ภาคยุทธศาสตร์จังหวัด และการพัฒนาที่ยั่งยืน (Sustainable Development Goals: SDGs) เป็นเป้าหมายและเชื่อมโยงการพัฒนาในทุกระดับ ทุกประเด็น ทุกภารกิจ และทุกพื้นที่ พร้อมทั้งพัฒนาระบบการติดตามประเมินผล ที่สะท้อนการบรรลุเป้าหมายยุทธศาสตร์ของจังหวัดในทุกระดับ

๓) ส่งเสริมการพัฒนาหน่วยงานรัฐของจังหวัดปัตตานีให้มีความทันสมัย สามารถบริหารจัดการภารกิจและบริการประชาชนด้วยระบบดิจิทัล

๔) ส่งเสริมการพัฒนากุศลภาวะภาครัฐให้เป็นคนดี คนเก่ง ยึดหลักคุณธรรมจริยธรรมมีจิตสำนึก มีความสามารถสูง มุ่งมั่นและเป็นมืออาชีพที่มีความเข้าใจในสังคมพหุวัฒนธรรม เข้าใจ เข้าถึง การพัฒนาของพื้นที่อย่างแท้จริง

๕) เชื่อมโยงระบบข้อมูลเพื่อมุ่งเน้นการสนองตอบความต้องการของประชาชนในพื้นที่

๖) การสร้างนวัตกรรมและโครงสร้างพื้นฐานรองรับการบริการจัดการ ภาครัฐให้พร้อมรับการเปลี่ยนแปลง

**ประเด็นการพัฒนาที่ ๓ การเสริมสร้างความมั่นคง พัฒนาโครงสร้างพื้นฐานและเชื่อมโยงการคมนาคม**

#### **เป้าหมาย**

- ๑) ประชาชนมีความปลอดภัย สามารถดำรงชีวิตอย่างมีความสุข และมีความเชื่อมั่นต่อรัฐ
- ๒) ระบบการคมนาคมขนส่งและการโลจิสติกส์รองรับการพัฒนาจังหวัด และการมีคุณภาพชีวิตที่ดีของประชาชน

#### **กลยุทธ์และแนวทางการพัฒนา**

จากการวิเคราะห์ข้อมูลด้านความมั่นคงและโครงสร้างพื้นฐาน สามารถจัดลำดับความสำคัญของกลยุทธ์ และกำหนดกลยุทธ์ตามหลักห่วงโซ่คุณค่า (Value Chain) ดังนี้

๑. เสริมสร้างศักยภาพหมู่บ้านในการจัดการตนเองให้มีความมั่นคง ยุติธรรม และมีประชาธิปไตยที่เข้มแข็ง

#### **มาตรการและแนวทางการปฏิบัติ**

๑) การพัฒนารักษาความสงบภายในเพื่อเสริมสร้างความสงบเรียบร้อยและสันติสุขในจังหวัด โดยการพัฒนากลไกที่สามารถป้องกันและขจัดสาเหตุของประเด็นปัญหาความมั่นคงที่สำคัญของหมู่บ้าน

๒) การสร้างความเข้มแข็งของสังคมพหุวัฒนธรรมโดยการสร้างความเข้าใจและการยอมรับในการอยู่ร่วมกันของสังคมพหุวัฒนธรรมเพื่อการอยู่ร่วมกันอย่างสันติสุข และรักษาอัตลักษณ์วัฒนธรรมที่หลากหลาย สนับสนุนกิจกรรมการแลกเปลี่ยนวัฒนธรรม สร้างเครือข่ายความเข้มแข็งและการมีส่วนร่วมของชุมชนในการดูแลรักษาความปลอดภัยของชุมชนและท้องถิ่น

๓) การลดความเหลื่อมล้ำ สร้างความเป็นธรรมในทุกมิติ โดยสร้างความเป็นธรรมในการเข้าถึงกระบวนการยุติธรรมอย่างทั่วถึง

๔) การสร้างความเป็นธรรมและลดความเหลื่อมล้ำ ให้มีความสำคัญกับการจัดบริการของรัฐที่มีคุณภาพให้กับผู้ที่ด้อยโอกาส สนับสนุนในการสร้างอาชีพรายได้และสนับสนุนการเพิ่มผลิตผู้ด้อยโอกาสสตรีและผู้สูงอายุ รวมทั้งการกระจายบริการภาครัฐให้มีความครอบคลุมและทั่วถึงในเชิงปริมาณและคุณภาพ ตลอดจนสร้างชุมชนเข้มแข็งให้เป็นพลังร่วมทางสังคมเพื่อสนับสนุนการพัฒนาและพร้อมรับผลประโยชน์จากการพัฒนา

๕) การฟื้นฟูพื้นฐานด้านความมั่นคงที่เป็นปัจจัยสำคัญต่อการพัฒนาเศรษฐกิจและสังคมของประเทศ ให้มีความสำคัญกับการอยู่ร่วมกันในสังคมอย่างสันติของผู้มีความเห็นต่างทางความคิดและอุดมการณ์ บนพื้นฐานของการปกครองระบอบประชาธิปไตยอันมีพระมหากษัตริย์เป็นประมุข

**๒. เพิ่มประสิทธิภาพการป้องกันปราบปรามและเฝ้าระวังภัยคุกคามต่อประชาชนและความมั่นคงของจังหวัดด้วยการทำงานแบบบูรณาการ ผสานความทันสมัยของเทคโนโลยี และคุณภาพบุคลากร**

#### **มาตรการและแนวทางการปฏิบัติ**

๑) การป้องกันและแก้ไขปัญหามีผลกระทบต่อความมั่นคง เพื่อแก้ไขปัญหาเดิม และป้องกันไม่ให้เกิดปัญหาใหม่เกิดขึ้น เน้นการกลไกและองค์กรขับเคลื่อนยุทธศาสตร์จังหวัดปัตตานี ด้านความมั่นคงและการพัฒนาระดับศักยภาพความเข้มแข็งคนในชุมชนปัตตานี เพื่อให้ปัตตานีเป็นเมืองปลอดภัยพัฒนาพื้นที่สู่ความสันติสุขที่ยั่งยืน

๒) การพัฒนาศักยภาพของจังหวัดให้พร้อมเผชิญภัยคุกคามที่กระทบต่อความมั่นคงของจังหวัดและเสริมสร้างสังคมปลอดภัย สามัคคี สร้างภาพลักษณ์ดี เพื่อความเชื่อมั่นของสังคมและนานาชาติที่มีต่อปัตตานี พร้อมทั้งสร้างมาตรการกลไกที่นำไปสู่ความขัดแย้งทางอุดมการณ์และความแตกต่างทางความคิดทางสังคมให้ลดลง พร้อมทั้งเฝ้าระวังปัญหาความไม่มั่นคงจากการค้ำมนุษย์ในกลุ่มอุตสาหกรรมการประมงและบริการอื่นในพื้นที่

๓) การพัฒนากลไกการบริหารจัดการความมั่นคงแบบองค์รวม เพื่อให้กลไกสำคัญต่าง ๆ ทำงานได้อย่างมีประสิทธิภาพ มีการใช้หลักธรรมาภิบาล และการบังคับใช้กฎหมายอย่างเคร่งครัด

๔) การป้องกันและปราบปรามปัญหายาเสพติด โดยพัฒนากลไกให้พร้อมสำหรับการติดตามเฝ้าระวัง แจ้งเตือน ป้องกัน และแก้ไขปัญหาคความมั่นคงแบบองค์รวมอย่างเป็นรูปธรรม

**๓. พัฒนาโครงสร้างพื้นฐานยกระดับคุณภาพชีวิตประชาชน และพัฒนาการคมนาคมทั้งทางบก ทางราง ทางน้ำ ทางอากาศ ให้มีความปลอดภัย มีมาตรฐานเชื่อมโยงจังหวัดกับกลุ่มจังหวัด ประเทศอาเซียน และนานาชาติ**

#### **มาตรการและแนวทางการปฏิบัติ**

๑) เชื่อมโยงโครงข่ายคมนาคมไร้รอยต่อ และพัฒนาอุตสาหกรรมและบริการขนส่งและโลจิสติกส์รองรับยุทธศาสตร์สามเหลี่ยมเศรษฐกิจชายแดนใต้เพื่อการเชื่อมโยงนิคมอุตสาหกรรมหนองจิกกับด่านชายแดนสู่สิงคโปร์และเบตง

๒) การร่วมมือทางการพัฒนากับประเทศเพื่อนบ้าน ภูมิภาค โลก รวมถึงองค์กรภาครัฐและที่มิใช่ภาครัฐ เพื่อการพัฒนาโครงสร้างพื้นฐานและระบบสาธารณูปโภคหนุนเสริมการเติบโตทางเศรษฐกิจ การพัฒนาคุณภาพชีวิตและความมั่นคงสันติสุขในพื้นที่

๓) การพัฒนาระบบการคมนาคมและโลจิสติกส์ทางน้ำเพื่อรองรับอุตสาหกรรมประมงและการเชื่อมโยงการขนส่งสินค้าของจังหวัดปัตตานีกับพื้นที่ระหว่างประเทศ พัฒนาท่าเทียบเรือของจังหวัดระบบโลจิสติกส์ให้ได้มาตรฐาน

๔) การพัฒนาโครงสร้างพื้นฐานเทคโนโลยีสารสนเทศเพื่อลดความเหลื่อมล้ำในการเข้าถึงบริการแห่งรัฐและเพิ่มประสิทธิภาพในการพัฒนาของพื้นที่ และศักยภาพการพัฒนาเศรษฐกิจ สังคม

๕. ปรับสภาพแวดล้อมเมือง สร้างภูมิทัศน์ใหม่ ให้มีความเป็นอารยะสถาปัตย์ทันสมัย เมืองสะอาด อนุรักษ์พลังงาน ต้นแบบ Smart City ชายแดนใต้

#### **มาตรการและแนวทางการปฏิบัติ**

๑) จัดระบบเมืองที่เอื้อต่อการสร้างชีวิตและสังคมที่มีคุณภาพและปลอดภัย ให้สามารถตอบสนองต่อสังคมผู้สูงอายุและแนวโน้มของการขยายตัวของเมืองในอนาคต

๒) การยกระดับโครงสร้างทางกายภาพ สิ่งแวดล้อมและภูมิทัศน์เมืองเพื่อการพัฒนาสู่พื้นที่แห่งความทันสมัยและเป็นสากล (Smart City) โดยการส่งเสริมให้พื้นที่ที่มีความพร้อมในการเป็นพื้นที่ที่สะอาดและอนุรักษ์พลังงาน พื้นที่ที่มีความทันสมัยด้วยเทคโนโลยีดิจิทัล พื้นที่ที่เป็นอารยะสถาปัตย์ พื้นที่ที่มีความสะดวกสบาย และเชื่อมโยงการเดินทางอย่างทั่วถึงและปลอดภัย และเป็นพื้นที่ที่มีการออกแบบให้มีอัตลักษณ์ประจำถิ่นปัตตานี ทั้งนี้ กำหนดพื้นที่เป้าหมาย ตำบลตันหยงลูโละ และตำบลบาราโหม พื้นที่ที่มีศักยภาพ และพื้นที่ที่เป็นพื้นที่หลักทางเศรษฐกิจ

๓) เตรียมพร้อมเมืองสู่สังคมดิจิทัล และพัฒนาสู่เมืองแห่งความทันสมัยด้วยเทคโนโลยีเน้นการพัฒนาศูนย์กลางความเจริญทางเศรษฐกิจจังหวัด สังคมและเทคโนโลยี และพัฒนาโครงสร้างพื้นฐานเทคโนโลยีสมัยใหม่ เชื่อมโยงพัฒนาอุตสาหกรรมและบริการดิจิทัล ข้อมูล และปัญญาประดิษฐ์

#### ๔. ยุทธศาสตร์องค์การบริหารส่วนจังหวัดปัตตานี

“ สร้างปัตตานีเป็นสังคมแห่งการเรียนรู้คู่คุณธรรม มีวิถีชีวิตตามหลักปรัชญาของเศรษฐกิจพอเพียง มีจิตอาสาดำรงอยู่บนพื้นฐานความหลากหลายทางวัฒนธรรมอยู่ร่วมกันอย่างสันติสุข ”

##### ยุทธศาสตร์ที่ ๑ พัฒนาการศึกษาศึกษาและสังคมให้มีคุณภาพ

กลยุทธ์ที่ ๑.๑ ส่งเสริมและพัฒนาคุณภาพการจัดการศึกษาทุกประเภท และทุกระดับให้ได้มาตรฐาน และเป็นไปตามความต้องการของท้องถิ่น

กลยุทธ์ที่ ๑.๒ ส่งเสริม ทำนุบำรุงศาสนา ศาสนสถาน อนุรักษ์และสืบสานขนบธรรมเนียม ประเพณี ศิลปวัฒนธรรม และภูมิปัญญาท้องถิ่น

กลยุทธ์ที่ ๑.๓ ส่งเสริม สนับสนุนให้เกิดความเข้มแข็งในชุมชนและสถาบันครอบครัว

กลยุทธ์ที่ ๑.๔ ส่งเสริม สนับสนุนการพัฒนาคุณภาพชีวิตเด็ก เยาวชนสตรี ผู้สูงอายุและผู้ด้อยโอกาส

กลยุทธ์ที่ ๑.๕ ส่งเสริม สนับสนุนการควบคุมโรคติดต่อ การป้องกันและการแก้ไขปัญหา ยาเสพติด

กลยุทธ์ที่ ๑.๖ การบริหารจัดการบ้านเมืองที่ดี

กลยุทธ์ที่ ๑.๗ ปรับปรุง จัดหาปัจจัยเครื่องมือ เครื่องใช้และการพัฒนาอาคารสถานที่ ตลอดจนสภาพแวดล้อมภายในสถานที่ปฏิบัติงาน

##### ยุทธศาสตร์ที่ ๒ พัฒนาโครงสร้างพื้นฐานให้ได้มาตรฐาน

กลยุทธ์ที่ ๒.๑ ก่อสร้าง บุกเบิก ปรับปรุงและบำรุงรักษาถนน ทางเท้า ท่อระบายน้ำ สะพานระบบการขนส่งทางน้ำและท่าเทียบเรือ

กลยุทธ์ที่ ๒.๒ ปรับปรุง ติดตั้งระบบไฟฟ้าและก่อสร้างระบบประปา

กลยุทธ์ที่ ๒.๓ จัดให้มีและพัฒนาสถานที่เพื่อสาธารณะประโยชน์

##### ยุทธศาสตร์ที่ ๓ การจัดการทรัพยากรธรรมชาติและสิ่งแวดล้อมอย่างยั่งยืน

กลยุทธ์ที่ ๓.๑ ส่งเสริมการอนุรักษ์ ฟื้นฟูและบริหารจัดการทรัพยากรธรรมชาติและสิ่งแวดล้อม

กลยุทธ์ที่ ๓.๒ ส่งเสริม สนับสนุนการป้องกันและบรรเทาภัยพิบัติ

กลยุทธ์ที่ ๓.๓ ก่อสร้าง ปรับปรุง และบำรุงรักษาแหล่งน้ำธรรมชาติ

##### ยุทธศาสตร์ที่ ๔ พัฒนาเศรษฐกิจและเอาชนะความยากจน

กลยุทธ์ที่ ๔.๑ ส่งเสริม สนับสนุนวิสาหกิจชุมชน กลุ่มอาชีพ และโครงการตามแนวพระราชดำริ

กลยุทธ์ที่ ๔.๒ สนับสนุนให้มีตลาดกลางจำหน่ายสินค้าและส่งเสริมการค้า การลงทุนในท้องถิ่นและพัฒนาองค์ความรู้ด้านการจัดการและการตลาด

กลยุทธ์ที่ ๔.๓ ส่งเสริม สนับสนุนความเข้มแข็งองค์กร/ชุมชน โดยวิธีการสหกรณ์เป็นแนวทางการดำเนินงาน

##### ยุทธศาสตร์ที่ 5 พัฒนาการกีฬาสู่ความเป็นเลิศและส่งเสริมการท่องเที่ยว

กลยุทธ์ที่ ๕.๑ ส่งเสริม สนับสนุนกิจกรรมด้านกีฬา นันทนาการให้กับประชาชนทุกระดับ และพัฒนาทักษะกีฬาสู่ความเป็นเลิศ

กลยุทธ์ที่ ๕.๒ ส่งเสริม สนับสนุนการก่อสร้างและปรับปรุงสนามกีฬา สถานที่นันทนาการ

โบราณวัตถุ	<p>กลยุทธ์ที่ ๕.๓ ก่อสร้าง ปรับปรุง สถานที่ที่เป็นแหล่งเรียนรู้ แหล่งท่องเที่ยวของประชาชน</p> <p>กลยุทธ์ที่ ๕.๔ ปรับปรุง พัฒนาสถานที่ท่องเที่ยวเชิงอนุรักษ์ แหล่งโบราณสถาน</p>
ในการท่องเที่ยว	<p>กลยุทธ์ที่ ๕.๕ ส่งเสริมประชาสัมพันธ์การท่องเที่ยวเชิงอนุรักษ์ โดยให้ชุมชนมีส่วนร่วม</p>
ภายในจังหวัด	<p><b>ยุทธศาสตร์ที่ ๖ ส่งเสริมการรักษาความมั่นคงและเสริมสร้างสันติสุข</b></p> <p>กลยุทธ์ที่ ๖.๑ ส่งเสริมสนับสนุนกิจกรรมด้านการรักษาความปลอดภัยในชีวิตและทรัพย์สินของประชาชน</p> <p>กลยุทธ์ที่ ๖.๒ ส่งเสริม สนับสนุนและจัดให้มีระบบรักษาความสงบเรียบร้อยให้เกิดขึ้น</p>
ชาติ	<p>กลยุทธ์ที่ ๖.๓ การเสริมสร้างความสามัคคีอันดีต่อกันเพื่อให้เกิดความเข้าใจของคนในชาติ</p> <p>กลยุทธ์ที่ ๖.๔ ส่งเสริม สนับสนุนให้ประชาชนมีจิตอาสา</p>

#### ๔. ยุทธศาสตร์การพัฒนาขององค์กรปกครองส่วนท้องถิ่นในเขตจังหวัดปัตตานี

วิสัยทัศน์ (Vision) ขององค์กรปกครองส่วนท้องถิ่นในเขตจังหวัดปัตตานี(พ.ศ.๒๕๖๖-๒๕๗๐)

“พัฒนาท้องถิ่นก้าวไกลอย่างมีคุณภาพ ใส่ใจสิ่งแวดล้อม สร้างสังคมพหุวัฒนธรรมสันติสุข ภายใต้เศรษฐกิจที่ มั่นคง มั่งคั่ง และยั่งยืน”

##### พันธกิจการพัฒนา

๑. ส่งเสริม สนับสนุนอาชีพ การค้า การลงทุน
๒. พัฒนาโครงสร้างพื้นฐาน และการบริการสาธารณะ
๓. ส่งเสริม สนับสนุนการบริการจัดการทรัพยากรธรรมชาติและสิ่งแวดล้อม
๔. ส่งเสริม พัฒนาแหล่งท่องเที่ยวอย่างยั่งยืน
๕. ส่งเสริม สนับสนุนการศึกษา กีฬา ศาสนา ประเพณี วัฒนธรรม และภูมิปัญญาท้องถิ่น
๖. สนับสนุนการสร้างความเข้มแข็งของชุมชน และสถาบันครอบครัว
๗. ส่งเสริมสนับสนุนการป้องกันและแก้ไขปัญหาเสพติด
๘. เสริมสร้างความเข้มแข็งด้านสุขภาพ
๙. พัฒนาคุณภาพชีวิตเด็ก สตรี ผู้สูงอายุ ผู้พิการและผู้ด้อยโอกาส

##### เป้าประสงค์

๑. ประชาชนมีอาชีพและรายได้ในการดำรงชีวิตอย่างเพียงพอ
๒. สร้างเครือข่ายการคมนาคมเชื่อมโยงระหว่างกัน
๓. ประชาชนตระหนักในการใช้ทรัพยากรอย่างอย่างคุ้มค่าและรักษาสิ่งแวดล้อม
๔. ประชาชนได้รับการศึกษาที่มีคุณภาพ ได้มาตรฐานและเป็นไปตามความต้องการของ

ท้องถิ่น

๕. ประชาชนทุกระดับมีความเป็นอยู่และมีคุณภาพชีวิตที่ดีขึ้น

๖. ประชาชนมีความมั่นคง ปลอดภัยในชีวิตและทรัพย์สิน

ยุทธศาสตร์องค์กรปกครองส่วนท้องถิ่นในเขตจังหวัดปัตตานี (พ.ศ.๒๕๖๖ - ๒๕๗๐)

##### ยุทธศาสตร์ที่ ๑ การพัฒนาเศรษฐกิจท้องถิ่นและส่งเสริมอาชีพชุมชน

กลยุทธ์ที่ ๑ ส่งเสริม สนับสนุนโครงการอันเนื่องมาจากพระราชดำริ และการสร้างงานสร้างอาชีพให้กับประชาชนในท้องถิ่นตามแนวทางปรัชญาเศรษฐกิจพอเพียง

กลยุทธ์ที่ ๒ ส่งเสริมและสนับสนุนอาชีพด้านการเกษตร ปศุสัตว์ ประมง และเสริมสร้างมูลค่าเพิ่ม เชื่อมโยงตลาดและนิคมอุตสาหกรรมตามแนวทางการเกษตรทฤษฎีใหม่สู่นิคมอุตสาหกรรมอาหารฮาลาล

กลยุทธ์ที่ ๓ ส่งเสริมการตลาด การค้า การลงทุน และจัดให้มีตลาดกลางจำหน่ายสินค้าท้องถิ่น การค้าออนไลน์ และสตาร์ทอัพ

กลยุทธ์ที่ ๔ ส่งเสริม สนับสนุนผู้ประกอบการในการพัฒนาคุณภาพมาตรฐานผลผลิตผลิตภัณฑ์และการตลาดของสินค้า เพื่อนำไปสู่ตลาดสากล

กลยุทธ์ที่ ๕ ส่งเสริมระบบเศรษฐกิจชุมชนควบคู่การพัฒนาองค์ความรู้ด้านการจัดการและอำนวยความสะดวก

##### ยุทธศาสตร์ที่ ๒ การพัฒนาโครงสร้างพื้นฐาน บริการสาธารณะ และการจัดการพลังงาน

กลยุทธ์ที่ ๑ ก่อสร้าง บุกเบิก ปรับปรุง บำรุงรักษาทางคมนาคม สะพาน เขื่อน ระบบ

ระบายน้ำ ระบบชลประทานขนาดเล็ก ท่าเทียบเรือ และสนามกีฬา

กลยุทธ์ที่ ๒ พัฒนาปรับปรุงระบบจราจร การขนส่ง และอำนวยความสะดวกทางถนน

กลยุทธ์ที่ ๓ จัดให้มีไฟฟ้าใช้อย่างทั่วถึงรวมทั้งพลังงานทดแทน

กลยุทธ์ที่ ๔ ก่อสร้าง ปรับปรุงแหล่งน้ำอุปโภค บริโภค และระบบประปา

กลยุทธ์ที่ ๕ จัดทำผังเมือง ผังตำบล

### **ยุทธศาสตร์ที่ ๓ การจัดการทรัพยากรธรรมชาติและสิ่งแวดล้อม และส่งเสริมการท่องเที่ยว**

#### **อย่างยั่งยืน**

กลยุทธ์ที่ ๑ คุ้มครอง ดูแล และบำรุงรักษาทรัพยากรธรรมชาติที่เป็นแหล่งท่องเที่ยวและสิ่งแวดล้อมอย่างยั่งยืน

กลยุทธ์ที่ ๒ ส่งเสริมและสนับสนุนให้ประชาชนมีส่วนร่วมอนุรักษ์ฟื้นฟูทรัพยากรธรรมชาติและสิ่งแวดล้อมในชุมชน

กลยุทธ์ที่ ๓ จัดทำระบบกำจัดขยะและสิ่งปฏิกูลตลอดจนระบบบำบัดน้ำเสีย

กลยุทธ์ที่ ๔ ส่งเสริม สนับสนุนการพัฒนากระบวนการจัดการและป้องกันภัยพิบัติ

กลยุทธ์ที่ ๕ ปรับปรุงภูมิทัศน์ในชุมชน สถานที่ท่องเที่ยว และเมือง

### **ยุทธศาสตร์ที่ ๔ การพัฒนาด้านการศึกษา การกีฬา ส่งเสริมประเพณี วัฒนธรรม และภูมิ**

#### **ปัญญาท้องถิ่น**

กลยุทธ์ที่ ๑ ส่งเสริม สนับสนุนการจัดการศึกษาทั้งในระบบ และนอกระบบทุกระดับ

กลยุทธ์ที่ ๒ ส่งเสริม สนับสนุนบทบาทสถานศึกษา ศาสนสถาน ภูมิปัญญาท้องถิ่นให้เป็นแหล่งเรียนรู้ในชุมชน

กลยุทธ์ที่ ๓ ส่งเสริม สนับสนุนการใช้สื่อนวัตกรรมเทคโนโลยีเพื่อการศึกษา

กลยุทธ์ที่ ๔ ส่งเสริมทำนุบำรุงศาสนา ศาสนสถาน ศาสนพิธีต่าง ๆ ศิลปะ จารีตประเพณี วัฒนธรรม ภูมิปัญญาท้องถิ่น

กลยุทธ์ที่ ๕ สนับสนุน ส่งเสริมการกีฬาและกิจกรรมการฝึกทักษะด้านกีฬาให้สู่ความเป็นเลิศ

### **ยุทธศาสตร์ที่ ๕ การสร้างความเข้มแข็งของชุมชน สังคมให้มีคุณภาพ และยกระดับ**

#### **คุณภาพชีวิต**

กลยุทธ์ที่ ๑ ส่งเสริมสนับสนุนการป้องกันและแก้ไขปัญหาเสพติด

กลยุทธ์ที่ ๒ เสริมสร้างความเข้มแข็งด้านสาธารณสุข และสุขภาพของประชาชน

กลยุทธ์ที่ ๓ ส่งเสริมและพัฒนาคุณภาพและความมั่นคงในชีวิต สถาบันครอบครัวและชุมชน

กลยุทธ์ที่ ๔ ส่งเสริมสนับสนุนคุณภาพชีวิตเด็ก สตรี ผู้สูงอายุ ผู้พิการและผู้ด้อยโอกาส

### **๕. ความเชื่อมโยงของยุทธศาสตร์**

ยุทธศาสตร์ที่ ๑ การพัฒนาเศรษฐกิจท้องถิ่นและส่งเสริมอาชีพชุมชน เชื่อมโยงและสอดคล้องกับแผนพัฒนาในระดับต่าง ๆ ดังนี้

#### **ยุทธศาสตร์จังหวัดปัตตานี**

ประเด็นการพัฒนาที่ ๑ การสร้างเสริมเศรษฐกิจที่เข้มแข็ง จากฐานเกษตรอุตสาหกรรม ผลผลิตฮาลาล การค้าบริการ และการท่องเที่ยว

ประเด็นการพัฒนาที่ ๒ การพัฒนาสังคม เสริมสร้างศักยภาพคน ชุมชนน่าอยู่  
ทรัพยากรธรรมชาติและสิ่งแวดล้อมที่อุดมสมบูรณ์อย่างยั่งยืน

#### **ยุทธศาสตร์กลุ่มจังหวัดภาคใต้ชายแดน**

ประเด็นการพัฒนาที่ ๑ เพิ่มศักยภาพการผลิตภาคเกษตร อุตสาหกรรมเกษตรแปรรูป  
และการตลาด

ประเด็นการพัฒนาที่ ๒ ส่งเสริมการค้าการลงทุนในพื้นที่เศรษฐกิจที่สำคัญ  
ประเด็นการพัฒนาที่ ๔ เสริมสร้างความเข้มแข็งให้กับชุมชนบนพื้นฐานสังคมพหุ  
วัฒนธรรม

#### **แผนพัฒนาเศรษฐกิจและสังคมแห่งชาติ ฉบับที่ ๑๒**

ประเด็นการพัฒนาที่ ๒ ยุทธศาสตร์การสร้างความเป็นธรรมและลดความเหลื่อมล้ำใน  
สังคม

ประเด็นการพัฒนาที่ ๓ ยุทธศาสตร์การสร้างความเข้มแข็งทางเศรษฐกิจและแข่งขันได้  
อย่างยั่งยืน

ประเด็นการพัฒนาที่ ๗ ยุทธศาสตร์การพัฒนาโครงสร้างพื้นฐานและระบบโลจิสติกส์

ประเด็นการพัฒนาที่ ๑๐ ยุทธศาสตร์ความร่วมมือระหว่างประเทศเพื่อการพัฒนา

#### **ยุทธศาสตร์ชาติ ๒๐ ปี**

ประเด็นการพัฒนาที่ ๒ ยุทธศาสตร์ชาติด้านการสร้างความสามารถในการแข่งขัน

ประเด็นการพัฒนาที่ ๔ ยุทธศาสตร์ชาติด้านการสร้างโอกาสและความเสมอภาคทาง  
สังคม

**ยุทธศาสตร์ที่ ๒ การพัฒนาโครงสร้างพื้นฐาน บริการสาธารณะ และการจัด  
การพลังงาน** เชื่อมโยงและสอดคล้องกับแผนพัฒนาในระดับต่าง ๆ ดังนี้

#### **ยุทธศาสตร์จังหวัดปัตตานี**

ประเด็นการพัฒนาที่ ๓ การเสริมสร้างความมั่นคง พัฒนาโครงสร้างพื้นฐานและเชื่อมโยง  
การคมนาคม

#### **ยุทธศาสตร์กลุ่มจังหวัดภาคใต้ชายแดน**

ประเด็นการพัฒนาที่ ๒ ส่งเสริมการค้าการลงทุนในพื้นที่เศรษฐกิจที่สำคัญ

#### **แผนพัฒนาเศรษฐกิจและสังคมแห่งชาติ ฉบับที่ ๑๒**

ประเด็นการพัฒนาที่ ๗ ยุทธศาสตร์การพัฒนาโครงสร้างพื้นฐานและระบบโลจิสติกส์

#### **ยุทธศาสตร์ชาติ ๒๐ ปี**

ประเด็นการพัฒนาที่ ๒ ยุทธศาสตร์ชาติด้านการสร้างความสามารถในการแข่งขัน

ประเด็นการพัฒนาที่ ๖ ยุทธศาสตร์ชาติด้านการปรับสมดุลและพัฒนาระบบการบริหาร

จัดการภาครัฐ

#### **ยุทธศาสตร์ที่ ๓ การจัดการทรัพยากรธรรมชาติและสิ่งแวดล้อม และส่งเสริมการ**

**ท่องเที่ยวอย่างยั่งยืน** เชื่อมโยงและสอดคล้องกับแผนพัฒนาในระดับต่าง ๆ ดังนี้

#### **ยุทธศาสตร์จังหวัดปัตตานี**

ประเด็นการพัฒนาที่ ๑ การสร้างเสริมเศรษฐกิจที่เข้มแข็ง จากฐานเกษตรอุตสาหกรรม  
ผลผลิตฮาลาล การค้าบริการ และการท่องเที่ยว

ประเด็นการพัฒนาที่ ๒ การพัฒนาสังคม เสริมสร้างศักยภาพคน ชุมชนน่าอยู่  
ทรัพยากรธรรมชาติและสิ่งแวดล้อมที่อุดมสมบูรณ์อย่างยั่งยืน

#### **ยุทธศาสตร์กลุ่มจังหวัดภาคใต้ชายแดน**

ประเด็นการพัฒนาที่ ๓ ส่งเสริมและพัฒนาการท่องเที่ยวเชิงธรรมชาติ วัฒนธรรม และ  
เมืองท่องเที่ยวชายแดน

#### **แผนพัฒนาเศรษฐกิจและสังคมแห่งชาติ ฉบับที่ ๑๒**

ประเด็นการพัฒนาที่ ๔ ยุทธศาสตร์การเติบโตที่เป็นมิตรกับสิ่งแวดล้อมเพื่อการพัฒนาที่  
ยั่งยืน

ประเด็นการพัฒนาที่ ๙ ยุทธศาสตร์การพัฒนาภาค เมือง และพื้นที่เศรษฐกิจ

#### **ยุทธศาสตร์ชาติ ๒๐ ปี**

ประเด็นการพัฒนาที่ ๒ ยุทธศาสตร์ชาติด้านการสร้างความสามารถในการแข่งขัน

ประเด็นการพัฒนาที่ ๕ ยุทธศาสตร์ชาติด้านการสร้างการเติบโตบนคุณภาพชีวิตที่เป็น

มิตรต่อสิ่งแวดล้อม

**ยุทธศาสตร์ที่ ๔ การพัฒนาด้านการศึกษา การกีฬา ส่งเสริมประเพณี วัฒนธรรม และ  
ภูมิปัญญาท้องถิ่น** เชื่อมโยงและสอดคล้องกับแผนพัฒนาในระดับต่าง ๆ ดังนี้

#### **ยุทธศาสตร์จังหวัดปัตตานี**

ประเด็นการพัฒนาที่ ๒ การพัฒนาสังคม เสริมสร้างศักยภาพคน ชุมชนน่าอยู่  
ทรัพยากรธรรมชาติและสิ่งแวดล้อมที่อุดมสมบูรณ์อย่างยั่งยืน

#### **ยุทธศาสตร์กลุ่มจังหวัดภาคใต้ชายแดน**

ประเด็นการพัฒนาที่ ๔ เสริมสร้างความเข้มแข็งให้กับชุมชนบนพื้นฐานสังคมพหุ

วัฒนธรรม

#### **แผนพัฒนาเศรษฐกิจและสังคมแห่งชาติ ฉบับที่ ๑๒**

ประเด็นการพัฒนาที่ ๑ ยุทธศาสตร์การเสริมสร้างและพัฒนาศักยภาพทุนมนุษย์

#### **ยุทธศาสตร์ชาติ ๒๐ ปี**

ประเด็นการพัฒนาที่ ๒ ยุทธศาสตร์ชาติด้านการสร้างความสามารถในการแข่งขัน

ประเด็นการพัฒนาที่ ๓ ยุทธศาสตร์ชาติด้านการพัฒนาและเสริมสร้างศักยภาพ

ทรัพยากรมนุษย์

**ยุทธศาสตร์ที่ ๕ การสร้างความเข้มแข็งของชุมชน สังคมให้มีคุณภาพ และยกระดับ  
คุณภาพชีวิต** เชื่อมโยงและสอดคล้องกับแผนพัฒนาในระดับต่าง ๆ ดังนี้

#### **ยุทธศาสตร์จังหวัดปัตตานี**

ประเด็นการพัฒนาที่ ๒ การพัฒนาสังคม เสริมสร้างศักยภาพคน ชุมชนน่าอยู่  
ทรัพยากรธรรมชาติและสิ่งแวดล้อมที่อุดมสมบูรณ์อย่างยั่งยืน

ประเด็นการพัฒนาที่ ๓ การเสริมสร้างความมั่นคง พัฒนาโครงสร้างพื้นฐานและเชื่อมโยง

การคมนาคม

#### **ยุทธศาสตร์กลุ่มจังหวัดภาคใต้ชายแดน**

ประเด็นการพัฒนาที่ ๔ เสริมสร้างความเข้มแข็งให้กับชุมชนบนพื้นฐานสังคมพหุ

วัฒนธรรม

**แผนพัฒนาเศรษฐกิจและสังคมแห่งชาติ ฉบับที่ ๑๒**

ประเด็นการพัฒนาที่ ๑ ยุทธศาสตร์การเสริมสร้างและพัฒนาศักยภาพทุนมนุษย์

**ยุทธศาสตร์ชาติ ๒๐ ปี**

ประเด็นการพัฒนาที่ ๑ ยุทธศาสตร์ชาติด้านความมั่นคง

ประเด็นการพัฒนาที่ ๓ ยุทธศาสตร์ชาติด้านการพัฒนาและเสริมสร้างศักยภาพ

ทรัพยากรมนุษย์

## (๒) ยุทธศาสตร์ขององค์กรปกครองส่วนท้องถิ่น

### ๑) วิสัยทัศน์

“สังคมดี เศรษฐกิจดี มีธรรมาภิบาล สร้างความสุข”

### ๒) ยุทธศาสตร์

คณะกรรมการพัฒนาองค์การบริหารส่วนตำบลข้างให้เข้าร่วมกับประชาคมท้องถิ่น ส่วนราชการ รัฐวิสาหกิจ รวมทั้งองค์กรต่างๆที่เกี่ยวข้อง ได้กำหนดยุทธศาสตร์ขององค์การบริหารส่วนตำบลข้างให้ตก ไว้ ๗ ด้าน โดยมีรายละเอียด ดังนี้

ยุทธศาสตร์ที่ ๑ พัฒนาและเสริมสร้างความเข้มแข็งของชุมชนและแก้ไขปัญหาความยากจน ประกอบด้วย ๗ กลยุทธ์

๑.๑ ส่งเสริมสนับสนุนการสร้างงานสร้างอาชีพให้กับประชาชนในท้องถิ่นตามแนวทางการปรัชญาเศรษฐกิจพอเพียง

๑.๒ ส่งเสริมและสนับสนุนอาชีพด้านการเกษตร และปศุสัตว์ ตามแนวทางเกษตรทฤษฎีใหม่สู่อุตสาหกรรมอาหารฮาลาล

๑.๓ ส่งเสริมโครงการตามแนวพระราชดำริ

๑.๔ ส่งเสริม สนับสนุนให้มีตลาดกลางจำหน่ายสินค้า

๑.๕ พัฒนามาตรฐานผลิตภัณฑ์และส่งเสริมการตลาดสินค้าโอท็อป

๑.๖ พัฒนาภูมิปัญญาท้องถิ่นให้เป็นสินทรัพย์ทางปัญญาสร้างมูลค่าทางเศรษฐกิจ

๑.๗ รณรงค์ให้ความรู้เพื่อสร้างจิตสำนึกในการประหยัดและลดหนี้สินในระดับครัวเรือน

ยุทธศาสตร์ที่ ๒ พัฒนาคณะและสังคมให้มีคุณภาพ ประกอบด้วย ๑๐ กลยุทธ์

๒.๑ ส่งเสริมสนับสนุนการจัดการศึกษาทั้งในระบบและนอกระบบทุกระดับ

๒.๒ ส่งเสริมสนับสนุนการใช้สื่อนวัตกรรมเทคโนโลยีเพื่อการศึกษา

๒.๓ ส่งเสริมสนับสนุนการพัฒนาเด็ก เยาวชนและประชาชนให้มีคุณธรรมนำความรู้เกิด

ภูมิคุ้มกัน

๒.๔ ส่งเสริมทำนุบำรุงศาสนา ศาสนสถาน ศาสนพิธีต่างๆ

๒.๕ ส่งเสริมบำรุงรักษาศิลปะ จารีตประเพณี ศิลปวัฒนธรรมอันดีของท้องถิ่นและภูมิ

ปัญญาท้องถิ่น

๒.๖ ส่งเสริมและสนับสนุนให้เกิดความเข้มแข็งของประชาชนโดยทั่วไปชุมชนและ

สถาบันครอบครัว

๒.๗ ส่งเสริมและสนับสนุนการพัฒนาคุณภาพชีวิตและการคุ้มครองเด็ก สตรี เยาวชน

ผู้สูงอายุผู้พิการ ผู้ด้อย

๒.๘ ควบคุมและป้องกันการแพร่ระบาดของยาเสพติดตลอดถึงการบำบัดฟื้นฟูทั้ง

ทางด้านร่างกายจิตใจแก่ผู้ติดยาเสพติด

๒.๙ ส่งเสริมและป้องกันโรคติดต่อ

ยุทธศาสตร์ที่ ๓ พัฒนาการกีฬาสู่ความเป็นเลิศและ ประกอบด้วย ๗ กลยุทธ์

๓.๑ ส่งเสริมสนับสนุนกิจกรรมด้านการกีฬา การออกกำลังกายและกิจกรรมนันทนาการ

๓.๒ ส่งเสริมสนับสนุนการก่อสร้าง ปรับปรุง สนามกีฬา

ยุทธศาสตร์ที่ ๔ การบริหารจัดการที่ดี ประกอบด้วย ๗ กลยุทธ์

- ๔.๑ ส่งเสริมสวัสดิการ และการพัฒนาศักยภาพบุคลากรภายในองค์กร
- ๔.๒ พัฒนาปรับปรุงจัดหาเครื่องมือ เครื่องใช้ และพัฒนาสถานที่การปฏิบัติงาน
- ๔.๓ พัฒนาปรับปรุงจัดหาเครื่องมือ เครื่องใช้ และพัฒนาสถานที่การปฏิบัติงาน
- ๔.๔ พัฒนาและสร้างระบบการให้บริการ

ยุทธศาสตร์ที่ ๕ การพัฒนาโครงสร้างพื้นฐานให้ได้มาตรฐาน ประกอบด้วย ๗ กลยุทธ์

๕.๑ ก่อสร้างบุกเบิกปรับปรุงบำรุงรักษาทางคมนาคม สะพาน เขื่อน ระบบระบายน้ำ ระบบชลประทานขนาดเล็ก

- ๕.๒ พัฒนาปรับปรุงระบบจราจร
- ๕.๓ จัดให้มีไฟฟ้าใช้อย่างทั่วถึง
- ๕.๔ ก่อสร้าง ปรับปรุงแหล่งน้ำเพื่ออุปโภค บริโภค และระบบประปา
- ๕.๕ จัดทำผังเมืองและผังตำบล

ยุทธศาสตร์ที่ ๕ การจัดการทรัพยากรธรรมชาติและสิ่งแวดล้อมอย่างยั่งยืนประกอบด้วย

๗ กลยุทธ์

๕.๑ ส่งเสริมและสนับสนุนให้ประชาชนมีจิตสำนึกในการร่วมกันอนุรักษ์ ทรัพยากรธรรมชาติและสิ่งแวดล้อม

- ๕.๒ ปรับปรุงภูมิทัศน์ในชุมชนและเมือง
- ๕.๓ การจัดทำระบบกำจัดขยะและสิ่งปฏิกูลตลอดจนระบบบำบัดน้ำเสีย

ยุทธศาสตร์ที่ ๖ ส่งเสริมการรักษาความมั่นคงและเสริมสร้างสันติสุข ประกอบด้วย ๗ กลยุทธ์

ยุทธศาสตร์

๖.๑ ส่งเสริมสนับสนุนกิจกรรมด้านการรักษาความปลอดภัยในชีวิตและทรัพย์สินของประชาชน

๖.๒ ส่งเสริมให้ท้องถิ่นมีความสามารถและมีศักยภาพในการสนับสนุนงานป้องกันและบรรเทาสาธารณภัย

ยุทธศาสตร์ที่ ๗ การพัฒนาโครงสร้างพื้นฐานให้ได้มาตรฐาน ประกอบด้วย ๕ กลยุทธ์

๗.๑ ก่อสร้างบุกเบิกปรับปรุงบำรุงรักษาทางคมนาคม สะพาน เขื่อน ระบบระบายน้ำ ระบบชลประทานขนาดเล็ก

- ๗.๒ พัฒนาปรับปรุงระบบจราจร
- ๗.๓ จัดให้มีไฟฟ้าใช้อย่างทั่วถึง
- ๗.๔ ก่อสร้าง ปรับปรุงแหล่งน้ำเพื่ออุปโภค บริโภค และระบบประปา
- ๗.๕ จัดทำผังเมืองและผังตำบล

๓) เป้าประสงค์

- ๑. ประชาชนมีอาชีพที่มั่นคงมีรายได้พอเพียงต่อการดำรงชีวิต
- ๒. ชุมชนมีความเข้มแข็ง ประชาชนมีสุขภาพที่ดี มีความปลอดภัยในชีวิตและทรัพย์สิน
- ๓. ประชาชนมีการศึกษา มีคุณธรรม จริยธรรม อนุรักษ์วัฒนธรรม ประเพณีและภูมิปัญญาท้องถิ่น

ปัญญาท้องถิ่น

- ๔. ชุมชนมีสภาพแวดล้อมที่ดี
- ๕. ประชาชนได้รับบริการด้านสาธารณสุขอุปโภค สาธารณูปการ

- ๖. การบริหารจัดการที่มีประสิทธิภาพ
- ๔) ตัวชี้วัด
  - ๑. จำนวนประชาชนที่มีอาชีพและรายได้เพิ่มขึ้น
  - ๒. จำนวนประชากรในตำบลมีสุขภาพร่างกายแข็งแรง
  - ๓. จำนวนกิจกรรมทางศาสนา วัฒนธรรม ประเพณีและภูมิปัญญาท้องถิ่นได้รับการสืบ

ทอด

- ๔. จำนวนลานกีฬาที่ได้มาตรฐานเพิ่มขึ้น
- ๕. พัฒนาระบบการปฏิบัติงานให้ได้มาตรฐาน
- ๖. จำนวนถนนในตำบลที่ได้มาตรฐาน
- ๗. จำนวนครัวเรือนในตำบลมีไฟฟ้าใช้
- ๘. จำนวนประชากรที่มีส่วนร่วมในการรักษาสภาพแวดล้อมให้น่าอยู่
- ๑๐. จำนวนชุมชนที่ได้รับการกำจัดขยะ
- ๑๑. จำนวนกิจกรรมการรักษาความปลอดภัยในชีวิตและทรัพย์สิน
- ๑๒. จำนวนประชากรที่มีส่วนร่วมในการรักษาความปลอดภัยในชีวิตและทรัพย์สิน

๕) ค่าเป้าหมาย

- ๑. ประชาชนมีรายได้มีอาชีพ
- ๒. ชุมชนมีความเข้มแข็ง
- ๓. ประชาชนมีสุขภาพที่ดี
- ๔. ส่งเสริมการศึกษาให้ประชาชนมีคุณธรรม จริยธรรม อนุรักษ์วัฒนธรรม ประเพณีและ

ภูมิปัญญา

- ๕. การบริหารจัดการที่ดี
- ๖. มีระบบสาธารณูปโภค สาธารณูปการ และจัดให้มีการบำรุงรักษาทางบก ทางน้ำ และ

ขยายเขตไฟฟ้า ประปา

- ๗. ชุมชนมีสภาพแวดล้อมที่ดี

๖) กลยุทธ์

๑. การพัฒนา ขุดลอก คูคลองและจัดสร้างแหล่งน้ำ การกักเก็บน้ำเพื่อการเกษตร เพื่อการอุปโภคและบริโภค รวมทั้งวางโครงการเพื่อแก้ไขปัญหา น้ำท่วมและน้ำแล้ง

๒. ส่งเสริมและพัฒนาระบบการศึกษา บุคลากรด้านการศึกษา ครู นักเรียน ให้เป็นผู้มีคุณภาพมีทักษะและศักยภาพตามมาตรฐานสากลรองรับประชาคมอาเซียน

๓. พัฒนา ปรับปรุงพันธุ์พืชและเมล็ดพันธุ์พืชที่ดีมีคุณภาพ ส่งเสริมให้เกิดเกษตรอุตสาหกรรมลดต้นทุน เพิ่มมูลค่าผลผลิตทางการเกษตร ปรับปรุงผลิตผลให้มีคุณภาพ ส่งเสริมการสนับสนุนการถนอมและแปรรูปสินค้าทางการเกษตร

๔. ส่งเสริมชุมชนให้เข้มแข็ง พัฒนabethาพาทของผู้นำชุมชน คณะกรรมการหมู่บ้านและชุมชนให้พัฒนาบทบาทและคุณภาพชีวิตของเด็ก เยาวชน สตรี ผู้สูงอายุ ผู้พิการ ผู้ด้อยโอกาส ประชาชน และคุ้มครองสิทธิเสรีภาพของประชาชน พัฒนาคุณภาพและศักยภาพตามความสามารถของแรงงานในท้องถิ่น

- ๕. ป้องกันและแก้ไขปัญหาการเสพ การผลิตและการจำหน่ายยาเสพติดในระดับ

๖. ดำเนินโครงการเพื่อให้บริการประชาชน และรับทราบปัญหา อุปสรรค และความต้องการของประชาชนในพื้นที่ พัฒนาศักยภาพของอาสาสมัครสาธารณสุขประจำหมู่บ้าน (อสม) ส่งเสริมสุขภาพและอนามัยของประชาชนในทุกกระดับ ให้มีสุขภาพแข็งแรง

๗. ส่งเสริมสนับสนุนการวางระบบการพัฒนาด้านโครงสร้างพื้นฐานให้สอดคล้องกับความต้องการจำเป็นและความต้องการของประชาชน ก่อสร้าง ปรับปรุงเส้นทางการคมนาคมอย่างทั่วถึง

๘. พัฒนาฟื้นฟูและส่งเสริมกิจกรรมด้านศาสนา ศิลปวัฒนธรรมและประเพณีของชุมชนท้องถิ่นอยุธยา โดยการอนุรักษ์สืบสานต่อและเชื่อมโยงสู่กิจกรรมการท่องเที่ยว

๙. ปรับปรุงโครงสร้างการบริหารงาน นำระบบสารสนเทศมาใช้ในการบริหารงานภายในองค์กร สนับสนุนบุคลากรในสังกัดให้ได้รับการศึกษาอบรม การทำวิจัย เพิ่มพูนความรู้

๑๐. เพิ่มประสิทธิภาพในการปฏิบัติราชการ

๑๑. ส่งเสริม สนับสนุนและร่วมมือกับส่วนราชการ หน่วยงานต่างๆในการเตรียมความพร้อมในการป้องกันภัย และการช่วยเหลือผู้ประสบภัย ติดตั้งระบบกล้องวงจรปิดในเขตชุมชนและสถานที่สำคัญสนับสนุนการฝึกอบรมอาสาสมัครป้องกันภัยฝ่ายพลเรือน (อปพร.) และดูแลรักษาความปลอดภัยและการจราจร

๑๒. พัฒนาฟื้นฟูและอนุรักษ์ธรรมชาติ สิ่งแวดล้อม แหล่งน้ำ ลำคลองให้มีความอุดมสมบูรณ์สร้างจิตสำนึกเพื่อป้องกันและแก้ไขปัญหามลพิษและปัญหาสิ่งแวดล้อมของชุมชน จัดทำระบบกำจัดขยะรวมและจัดการขยะมูลฝอยและสิ่งปฏิกูล

๗) จุดยืนทางยุทธศาสตร์

การกำหนดจุดยืนทางยุทธศาสตร์ (Positioning) ขององค์การบริหารส่วนตำบลช้างให้ตกจากประเด็นความเชื่อมโยงยุทธศาสตร์การพัฒนากลุ่มจังหวัดภาคใต้ แผนพัฒนาพื้นที่พิเศษ ๕ จังหวัดชายแดนภาคใต้ และยุทธศาสตร์จังหวัด จะเห็นได้ว่ามีความเชื่อมโยงกันอย่างชัดเจนในการนำมาเป็นแนวทางกำหนดประเด็นยุทธศาสตร์การพัฒนาขององค์การบริหารส่วนตำบลช้างให้ตก ซึ่งกำหนดประเด็นยุทธศาสตร์การพัฒนาในการเสริมสร้างความมั่นคงด้านอาชีพและรายได้แก่ผู้มีรายได้น้อย การพัฒนาคุณภาพคนเพื่อสร้างโอกาสมีงานทำและยกระดับคุณภาพชีวิต การเสริมสร้างความเข้มแข็งทางเศรษฐกิจ ใช้ทรัพยากรที่มีอยู่ภายในชุมชนอย่างคุ้มค่าและเกิดประโยชน์สูงสุด ได้ดังนี้

๑. การพัฒนาชุมชนให้น่าอยู่มีความเข้มแข็ง โดยได้รับการบริการสาธารณะด้านโครงสร้างพื้นฐานที่จำเป็น เพื่อรองรับการขยายตัวของชุมชนและเศรษฐกิจ

๒. การพัฒนาระบบการศึกษาและส่งเสริมศิลปวัฒนธรรมท้องถิ่น

๓. ส่งเสริมและพัฒนาศักยภาพคนและความเข้มแข็งของชุมชนในการพึ่งตนเอง

๔. การกำจัดขยะมูลฝอย สิ่งปฏิกูลและมลภาวะสิ่งแวดล้อมที่มีอย่างยั่งยืน

๕. การพัฒนาระบบการบริหารจัดการภาครัฐที่ดีและมีส่วนร่วมจากทุกภาคส่วน

การเชื่อมโยงยุทธศาสตร์การพัฒนาจังหวัดกับยุทธศาสตร์การพัฒนาขององค์กรปกครองส่วนท้องถิ่น

โครงสร้างเชื่อมโยงแผนยุทธศาสตร์การพัฒนาองค์การบริหารส่วนตำบลช้างให้ตก พ.ศ.2566 – 2570

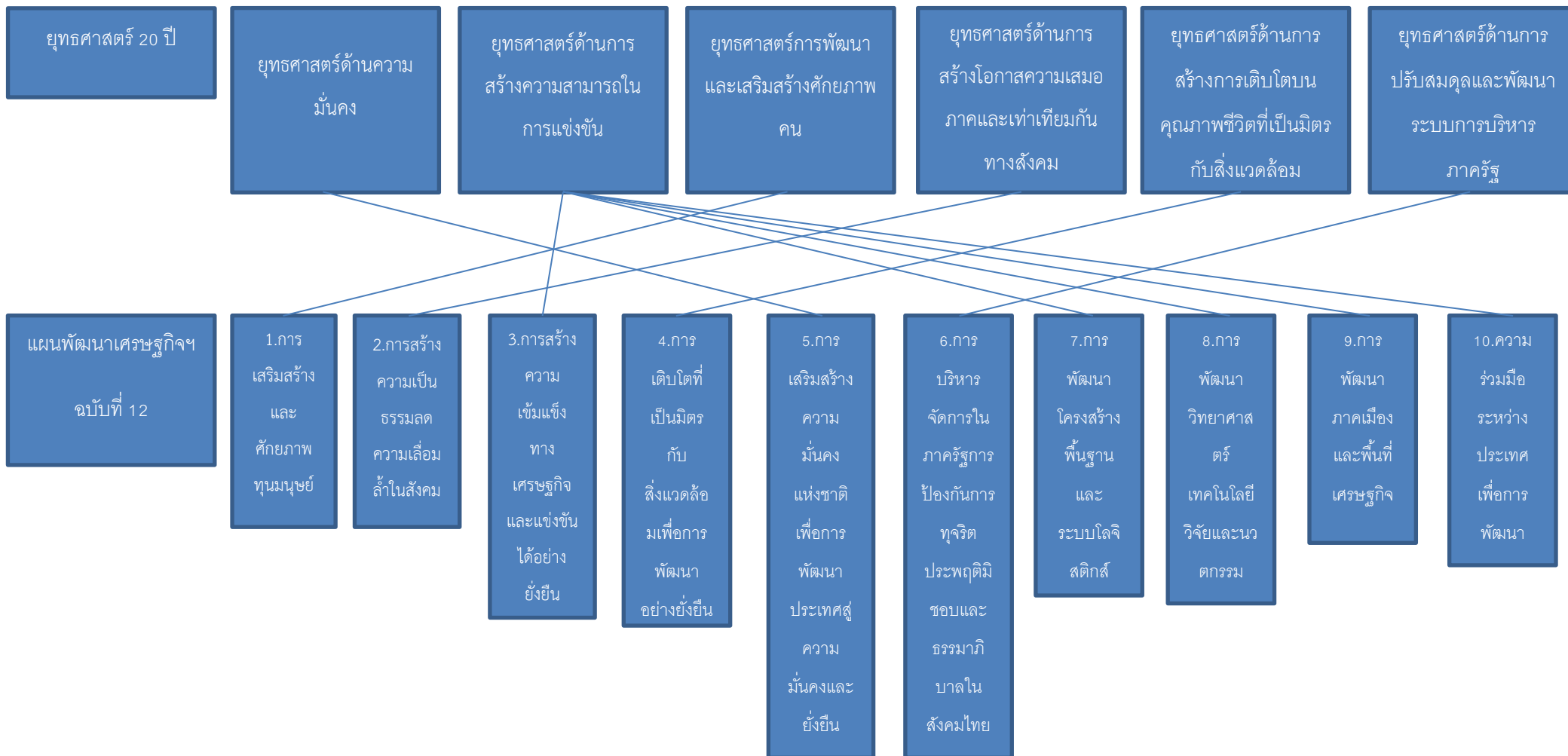

โครงสร้างเชื่อมโยงแผนยุทธศาสตร์การพัฒนาศักยภาพการบริหารส่วนตำบลข้างใต้ทก พ.ศ.2566 – 2570

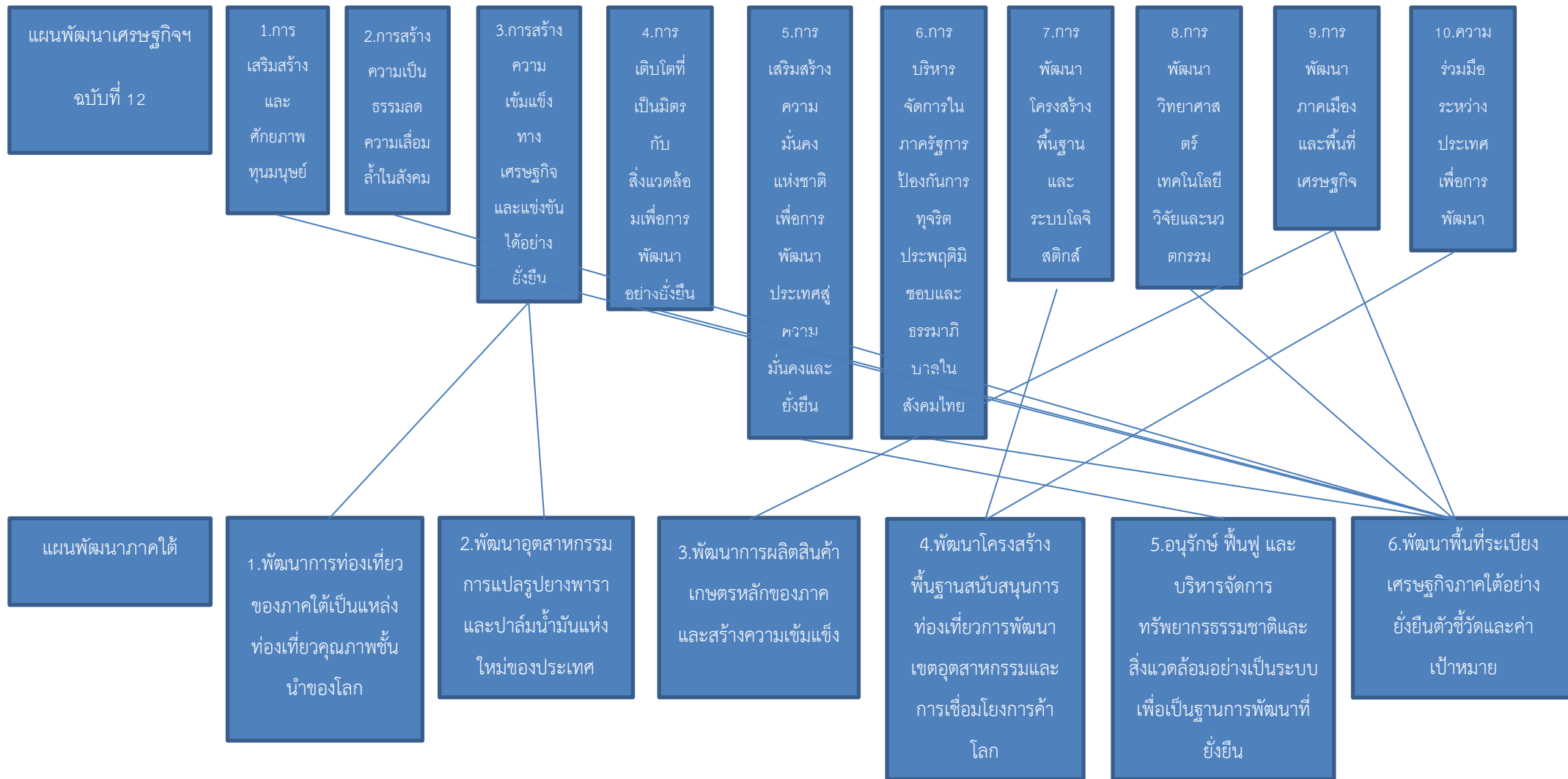

โครงสร้างเชื่อมโยงแผนยุทธศาสตร์การพัฒนากองคการบริหารส่วนตำบลข้างใต้ก พ.ศ.2566 – 2570

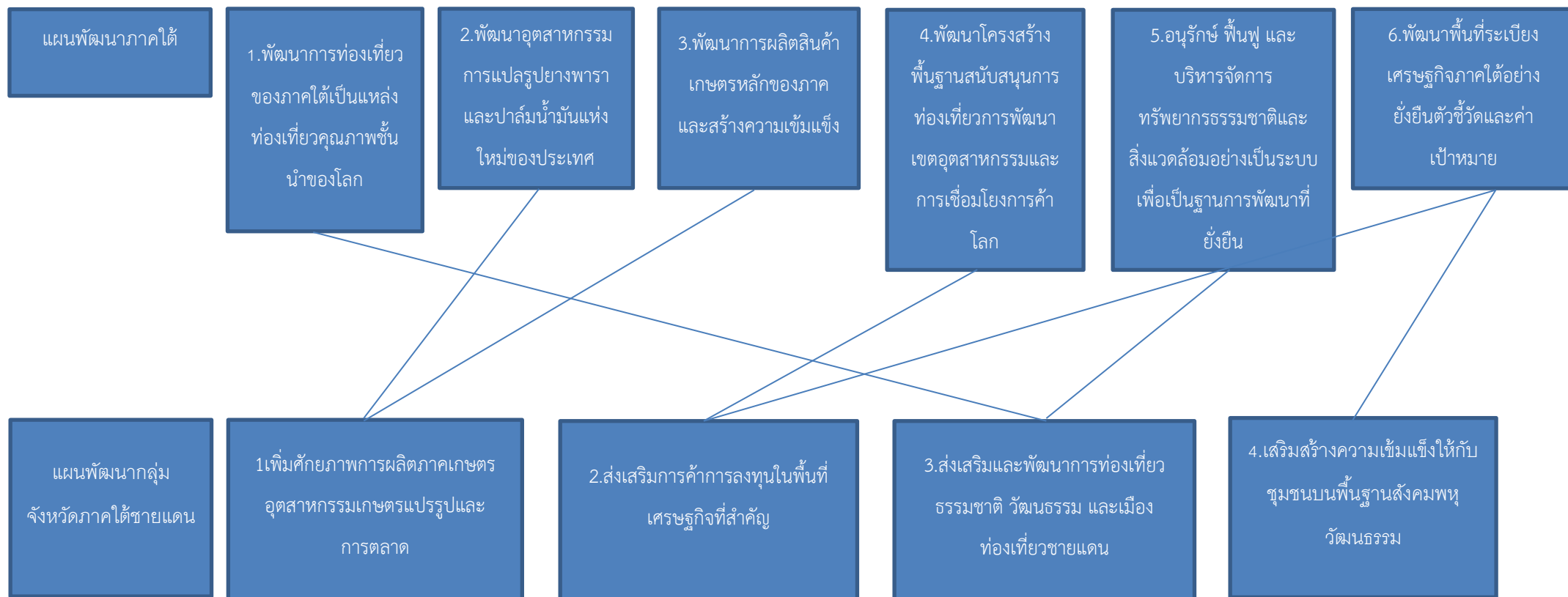

โครงสร้างความเชื่อมโยงแผนยุทธศาสตร์การพัฒนาศูนย์การบริการส่วนตำบลข้างใต้ทก พ.ศ.2566 – 2570

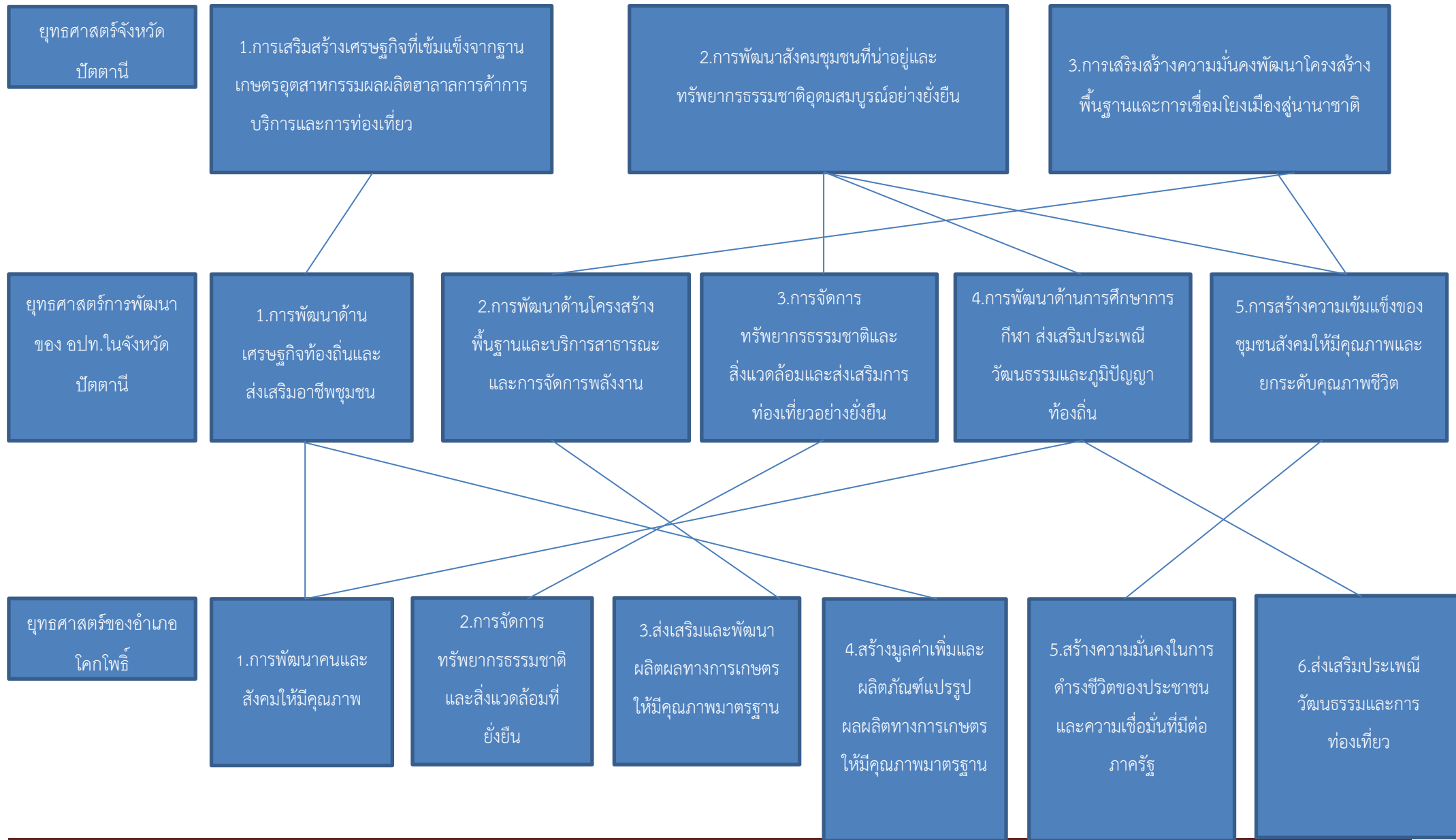

โครงสร้างเชื่อมโยงแผนยุทธศาสตร์การพัฒนาศักยภาพการบริหารส่วนตำบลช้างให้ตก พ.ศ.2566 – 2570

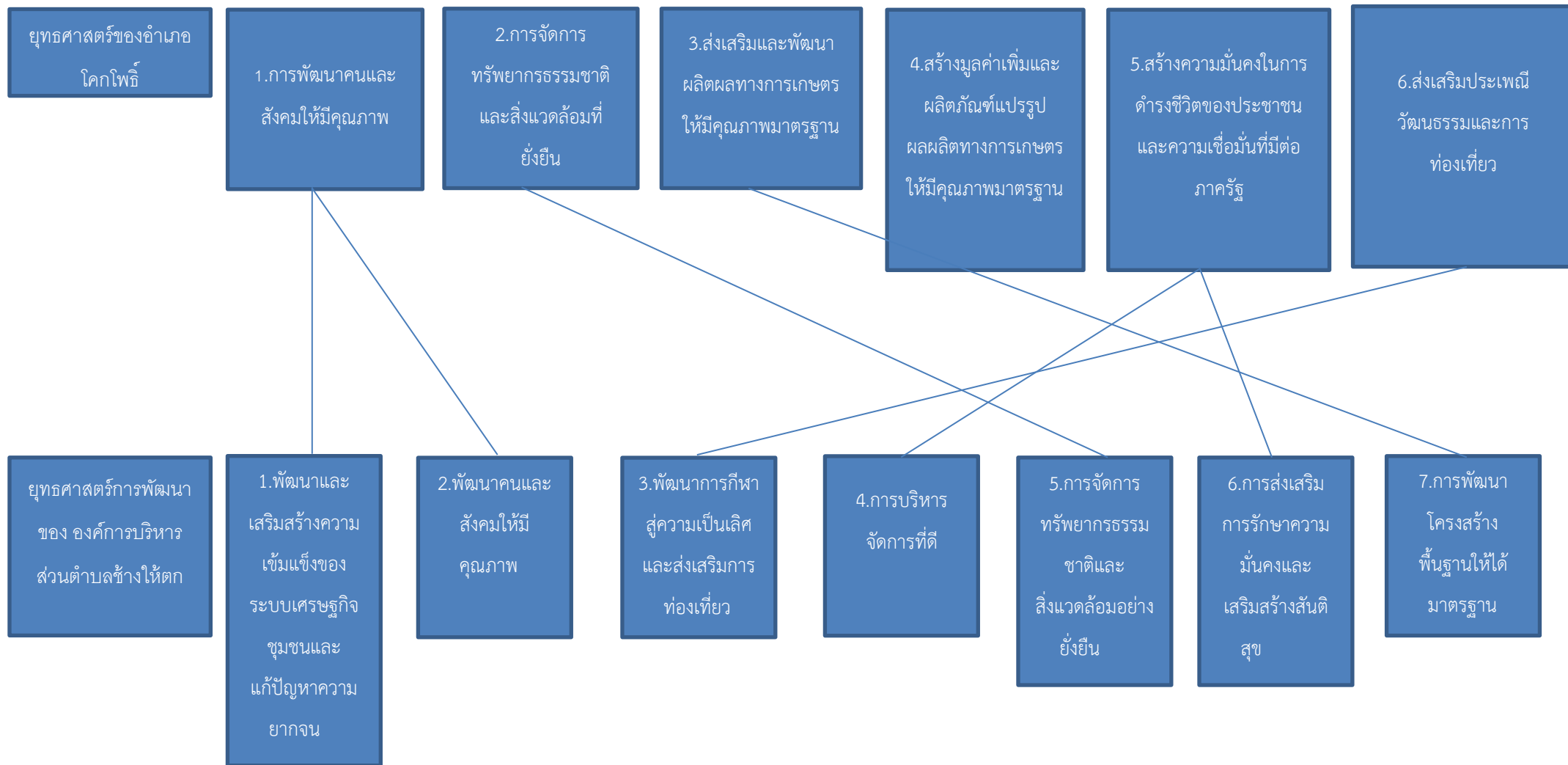

แบบ ผ.๐๑

บัญชีสรุปโครงการพัฒนาแผนพัฒนาท้องถิ่น (พ.ศ. ๒๕๖๖ - ๒๕๗๐)

## บัญชีสรุปโครงการพัฒนา

## แผนพัฒนาท้องถิ่น (พ.ศ. ๒๕๖๖ - ๒๕๗๐)

องค์การบริหารส่วนตำบลช้างให้ตก อำเภอโคกโพธิ์ จังหวัดปัตตานี

ยุทธศาสตร์	ปี ๒๕๖๖		ปี ๒๕๖๗		ปี ๒๕๖๘		ปี ๒๕๖๙		ปี ๒๕๗๐		รวม ๕ ปี	
	จำนวนโครงการ	งบประมาณ (บาท)	จำนวนโครงการ	งบประมาณ (บาท)	จำนวนโครงการ	จำนวนโครงการ	จำนวนโครงการ	งบประมาณ (บาท)	จำนวนโครงการ	งบประมาณ (บาท)	จำนวนโครงการ	งบประมาณ (บาท)
๑. ยุทธศาสตร์ด้านการพัฒนาและเสริมสร้างความเข้มแข็งของระบบเศรษฐกิจชุมชนและแก้ไขปัญหาความยากจน												
๑.๑ แผนงานสร้าง ความเข้มแข็งของ ชุมชน	๒๓	๗๕๐,๐๐๐	๒๓	๗๐๐,๐๐๐	๒๓	๗๐๐,๐๐๐	๒๓	๗๐๐,๐๐๐	๒๔	๑,๐๐๐,๐๐๐	๑๑๖	๓,๘๕๐,๐๐๐
รวม	๒๓	๗๕๐,๐๐๐	๒๓	๗๐๐,๐๐๐	๒๓	๗๐๐,๐๐๐	๒๓	๗๐๐,๐๐๐	๒๔	๑,๐๐๐,๐๐๐	๑๑๖	๓,๘๕๐,๐๐๐
๒. ยุทธศาสตร์ด้านพัฒนาคนและสังคมให้มีคุณภาพ												
๒.๑ แผนงาน การศึกษา	๑๔	๑,๒๙๐,๐๐๐	๑๔	๑,๒๙๐,๐๐๐	๑๔	๑,๑๙๐,๐๐๐	๑๔	๑,๑๙๐,๐๐๐	๑๔	๑,๑๙๐,๐๐๐	๗๐	๖,๑๕๐,๐๐๐
๒.๒ แผนงาน สาธารณสุข	๘	๓๘๐,๐๐๐	๕	๒๙๐,๐๐๐	๕	๒๑๐,๐๐๐	๕	๒๑๐,๐๐๐	๕	๒๑๐,๐๐๐	๒๘	๑,๓๐๐,๐๐๐
๒.๓ แผนงานสังคม สงเคราะห์	๓	๓๔๐,๐๐๐	๓	๓๐๐,๐๐๐	๓	๒๘๐,๐๐๐	๓	๒๘๐,๐๐๐	๓	๒๘๐,๐๐๐	๑๕	๑,๔๘๐,๐๐๐
๒.๔ แผนงานสร้าง ความเข้มแข็งของ ชุมชน	๑๔	๕๙๐,๐๐๐	๑๔	๕๒๐,๐๐๐	๑๔	๕๒๐,๐๐๐	๑๔	๕๒๐,๐๐๐	๑๔	๕๒๐,๐๐๐	๑๔	๒,๖๗๐,๐๐๐
๒.๕ แผนงานการ ศาสนาวัฒนธรรมและ นันทนาการ	๙	๕๑๐,๐๐๐	๙	๕๑๐,๐๐๐	๙	๕๑๐,๐๐๐	๙	๕๑๐,๐๐๐	๙	๕๑๐,๐๐๐	๔๕	๒,๕๕๐,๐๐๐
๒.๖ แผนงานงบกลาง	๓	๕,๘๖๐,๐๐๐	๓	๕,๘๖๐,๐๐๐	๓	๕,๘๖๐,๐๐๐	๓	๕,๘๖๐,๐๐๐	๓	๕,๘๖๐,๐๐๐	๓	๒๙,๓๐๐,๐๐๐

ยุทธศาสตร์	ปี ๒๕๖๖		ปี ๒๕๖๗		ปี ๒๕๖๘		ปี ๒๕๖๙		ปี ๒๕๗๐		รวม ๕ ปี	
	จำนวนโครงการ	งบประมาณ (บาท)	จำนวนโครงการ	งบประมาณ (บาท)	จำนวนโครงการ	จำนวนโครงการ	จำนวนโครงการ	งบประมาณ (บาท)	จำนวนโครงการ	งบประมาณ (บาท)	จำนวนโครงการ	งบประมาณ (บาท)
รวม	๕๑	๘,๙๗๐,๐๐๐	๔๘	๘,๗๗๐,๐๐๐	๔๘	๘,๕๗๐,๐๐๐	๔๘	๘,๕๗๐,๐๐๐	๔๘	๘,๕๗๐,๐๐๐	๑๗๕	๔๓,๕๕๐,๐๐๐
๓. ยุทธศาสตร์ด้านการพัฒนากีฬาสู่ความเป็นเลิศและส่งเสริมการท่องเที่ยว												
๓.๑ แผนงานการศาสนาวัฒนธรรมและนันทนาการ	๓	๒๖๐,๐๐๐	๓	๒๖๐,๐๐๐	๓	๒๖๐,๐๐๐	๓	๒๖๐,๐๐๐	๓	๒๖๐,๐๐๐	๑๕	๑,๓๐๐,๐๐๐
รวม	๓	๒๖๐,๐๐๐	๓	๒๖๐,๐๐๐	๓	๒๖๐,๐๐๐	๓	๒๖๐,๐๐๐	๓	๒๖๐,๐๐๐	๑๕	๑,๓๐๐,๐๐๐
๔. ยุทธศาสตร์ด้านการบริหารจัดการที่ดี												
๔.๑ แผนงานบริหารงานทั่วไป	๑๙	๙๓๐,๐๐๐	๑๙	๙๓๐,๐๐๐	๑๙	๘๙๐,๐๐๐	๑๙	๘๙๐,๐๐๐	๑๙	๘๙๐,๐๐๐	๙๕	๔,๕๓๐,๐๐๐
๔.๒ แผนงานเคหะและชุมชน	๒	๒,๔๒๔,๕๐๐									๒	๒,๔๒๔,๕๐๐
รวม	๒๑	๓,๓๕๔,๕๐๐	๑๙	๙๓๐,๐๐๐	๑๙	๘๙๐,๐๐๐	๑๙	๘๙๐,๐๐๐	๑๙	๘๙๐,๐๐๐	๙๗	๖,๙๕๔,๕๐๐
๕. ยุทธศาสตร์ด้านการจัดการทรัพยากรธรรมชาติและสิ่งแวดล้อม												
๕.๑ แผนงานสาธารณสุข	๑	๑๐,๐๐๐	๑	๑๐,๐๐๐	๑	๑๐,๐๐๐	๑	๑๐,๐๐๐	๑	๑๐,๐๐๐	๕	๕๐,๐๐๐
๕.๒ แผนงานบริหารทั่วไป	๕	๖๑๐,๐๐๐	๕	๖๑๐,๐๐๐	๕	๖๑๐,๐๐๐	๕	๖๑๐,๐๐๐	๕	๖๑๐,๐๐๐	๒๕	๓,๐๕๐,๐๐๐
๕.๓ แผนงานการเกษตร	๕	๒๔๐,๐๐๐	๕	๑๙๐,๐๐๐	๕	๑๔๐,๐๐๐	๕	๑๔๐,๐๐๐	๕	๑๔๐,๐๐๐	๒๕	๘๕๐,๐๐๐
รวม	๑๑	๘๖๐,๐๐๐	๑๑	๘๑๐,๐๐๐	๑๑	๗๖๐,๐๐๐	๑๑	๗๖๐,๐๐๐	๑๑	๗๖๐,๐๐๐	๕๕	๓,๙๕๐,๐๐๐
๖. ยุทธศาสตร์ด้านการส่งเสริมความมั่นคงและเสริมสร้างสันติสุข												
๖.๑ แผนงานการรักษาความสงบภายใน	๙	๕๗๐,๐๐๐	๙	๗๒๐,๐๐๐	๙	๕๘๐,๐๐๐	๙	๕๘๐,๐๐๐	๙	๕๘๐,๐๐๐	๔๕	๓,๐๓๐,๐๐๐
๖.๒ แผนงานงบกกลาง	๑	๕๐๐,๐๐๐	๑	๕๐๐,๐๐๐	๑	๕๐๐,๐๐๐	๑	๕๐๐,๐๐๐	๑	๕๐๐,๐๐๐	๕	๒,๕๐๐,๐๐๐

ยุทธศาสตร์	ปี ๒๕๖๖		ปี ๒๕๖๗		ปี ๒๕๖๘		ปี ๒๕๖๙		ปี ๒๕๗๐		รวม ๕ ปี	
	จำนวนโครงการ	งบประมาณ (บาท)	จำนวนโครงการ	งบประมาณ (บาท)	จำนวนโครงการ	จำนวนโครงการ	จำนวนโครงการ	งบประมาณ (บาท)	จำนวนโครงการ	งบประมาณ (บาท)	จำนวนโครงการ	งบประมาณ (บาท)
รวม	๑๐	๑,๐๗๐,๐๐๐	๑๐	๑,๒๒๐,๐๐๐	๑๐	๑,๐๘๐,๐๐๐	๑๐	๑,๐๘๐,๐๐๐	๑๐	๑,๐๘๐,๐๐๐	๕๐	๕,๕๓๐,๐๐๐
๗.ยุทธศาสตร์ด้านพัฒนาโครงสร้างพื้นฐานให้ได้มาตรฐาน												
๗.๑ แฝ น ง าน อุตสาหกรรมและการ โยธา	๔	๑๗,๙๓๑,๖๐๐									๔	๑๗,๙๓๑,๖๐๐
รวม	๔	๑๗,๙๓๑,๖๐๐	-	-	-	-	-	-	-	-	๔	๑๗,๙๓๑,๖๐๐
รวมทั้งสิ้น	๑๒๓	๓๓,๑๙๖,๑๐๐	๑๑๔	๑๒,๖๙๐,๐๐๐	๑๑๔	๑๒,๒๖๐,๐๐๐	๑๑๔	๑๒,๒๖๐,๐๐๐	๑๑๕	๑๒,๕๖๐,๐๐๐	๕๑๒	๘๒,๙๖๖,๑๐๐

หมายเหตุ : แบบ ผ.๐๑ บัญชีสรุปโครงการพัฒนาแผนพัฒนาท้องถิ่น (พ.ศ. ๒๕๖๖ - ๒๕๗๐) ให้นำไปไว้เป็นแผ่นแรกของแบบต่าง ๆ (ผ.๐๑ - ผ.๐๒ - ผ.๐๓ - ผ.๐๓/๑ และสุดท้าย ผ.๐๔)

## ๒. บัญชีโครงการพัฒนาท้องถิ่น

## ๒. บัญชีโครงการพัฒนาท้องถิ่น

**รายละเอียดโครงการพัฒนา**  
**แผนพัฒนาท้องถิ่น (พ.ศ. ๒๕๖๖ – ๒๕๗๐)**  
**องค์การบริหารส่วนตำบลช้างให้ตก อำเภอโคกโพธิ์ จังหวัดปัตตานี**

ก. ยุทธศาสตร์จังหวัดที่ ๑ การสร้างเสริมเศรษฐกิจที่เข้มแข็ง จากฐานเกษตรอุตสาหกรรม ผลผลิตฮาลาล การค้าบริการ และการท่องเที่ยว

ข. ยุทธศาสตร์การพัฒนาขององค์กรปกครองส่วนท้องถิ่นในเขตจังหวัด ๑ การพัฒนาด้านเศรษฐกิจและคุณภาพชีวิตที่ดี

๑. ยุทธศาสตร์ด้านการพัฒนาและเสริมสร้างความเข้มแข็งของระบบเศรษฐกิจชุมชนและแก้ไขปัญหาความยากจน

๑.๑ แผนงานสร้างความเข้มแข็งของชุมชน

ที่	โครงการ	วัตถุประสงค์	เป้าหมาย (ผลผลิตของ โครงการ)	งบประมาณ					ตัวชี้วัด (KPI)	ผลที่คาดว่าจะได้รับ	หน่วยงาน รับผิดชอบ หลัก
				2566 (บาท)	2567 (บาท)	2568 (บาท)	2569 (บาท)	2570 (บาท)			
1	โครงการของกลุ่ม แม่บ้านสวนนอก	เพื่อส่งเสริมการ ดำเนินกิจกรรมของ กลุ่มแม่บ้านสวนนอก	จำนวนการจัดกิจกรรม ของกลุ่ม	30,000	30,000	30,000	30,000	30,000	กลุ่ม	ประชาชน/เยาวชน มีรายได้ มีอาชีพ	สำนักปลัด
2	โครงการของกลุ่ม เยาวชน	เพื่อส่งเสริมการ ดำเนินกิจกรรมของ กลุ่มเยาวชนบ้านสวน นอก	จำนวนการจัดกิจกรรม ของกลุ่ม	30,000	30,000	30,000	30,000	30,000	กลุ่ม	ประชาชน/เยาวชน มีรายได้ มีอาชีพ	สำนักปลัด

ที่	โครงการ	วัตถุประสงค์	เป้าหมาย (ผลผลิตของ โครงการ)	งบประมาณ					ตัวชี้วัด (KPI)	ผลที่คาดว่าจะ ได้รับ	หน่วยงาน รับผิดชอบ หลัก
				2566 (บาท)	2567 (บาท)	2568 (บาท)	2569 (บาท)	2570 (บาท)			
3	โครงการสร้างงาน สร้างอาชีพเสริม	เพื่อส่งเสริมการ ประกอบอาชีพเสริม ของประชาชนบ้าน ปุหรน	จำนวนการจัดกิจกรรม ของกลุ่ม	30,000	30,000	30,000	30,000	30,000	กลุ่ม	ประชาชน/เยาวชน มีรายได้มีอาชีพ	สำนักปลัด
4	โครงการส่งเสริมการ ประกอบอาชีพของ ประชาชน	เพื่อเป็นการส่งเสริม การรวมกลุ่มของกลุ่ม อาชีพและพัฒนา ศักยภาพของกลุ่ม อาชีพ	จัดกิจกรรมส่งเสริมการ ประกอบอาชีพของ ประชาชน	100,000	100,000	100,000	100,000	100,000	กลุ่ม	กลุ่มอาชีพมีการ พัฒนาผลิตภัณฑ์ ของกลุ่มตลอดจน มีการจัดการที่ดี	สำนักปลัด
5	โครงการหนึ่งตำบล หนึ่งผลิตภัณฑ์	เพื่อเป็นการส่งเสริม พัฒนาและเผยแพร่ ผลิตภัณฑ์ของกลุ่ม อาชีพในตำบลให้เป็น ที่รู้จัก	จัดโครงการหนึ่งตำบล หนึ่งผลิตภัณฑ์	150,000	100,000	100,000	100,000	100,000	จำนวนการ จัด โครงการ	ผลิตภัณฑ์ของกลุ่ม อาชีพที่ได้รับการ พัฒนาและ เผยแพร่ผลิตภัณฑ์ ให้เป็นที่รู้จัก	สำนักปลัด

ที่	โครงการ	วัตถุประสงค์	เป้าหมาย (ผลผลิตของ โครงการ)	งบประมาณ					ตัวชี้วัด (KPI)	ผลที่คาดว่าจะ ได้รับ	หน่วยงาน รับผิดชอบ หลัก
				2566 (บาท)	2567 (บาท)	2568 (บาท)	2569 (บาท)	2570 (บาท)			
6	โครงการส่งเสริมกิจกรรมสหกรณ์สู่ชุมชน	เพื่อเป็นการส่งเสริมและพัฒนาความรู้เกี่ยวกับการสหกรณ์สู่ชุมชน	จัดกิจกรรมให้ความรู้เกี่ยวกับการสหกรณ์	30,000	30,000	30,000	30,000	30,000	ร้อยละความพึงพอใจของผู้เข้าร่วมกิจกรรม	ผู้เข้าร่วมกิจกรรมนำความรู้ที่ได้ไปใช้ในการรวมกลุ่มสหกรณ์	สำนักปลัด
7	โครงการพัฒนาคุณภาพชีวิตและส่งเสริมอาชีพประชาชน	เพื่อเพิ่มอาชีพ เพิ่มรายได้ให้แก่ครัวเรือนพัฒนาคุณภาพชีวิตดีขึ้น	จัดฝึกอบรมอาชีพตามหลักสูตรความต้องการของประชาชน	70,000	70,000	50,000	50,000	50,000	ร้อยละครัวเรือนที่เข้าร่วม	ประชาชนมีความรู้ มีรายได้เพิ่ม มีคุณภาพชีวิตที่ดี	สำนักปลัด
8	โครงการส่งเสริมและสนับสนุนให้ประชาชนดำเนินตามแนวทางเกษตรทฤษฎีใหม่	เพื่อส่งเสริมและสนับสนุนให้ประชาชนดำเนินตามแนวทางเกษตรทฤษฎีใหม่	จัดกิจกรรมส่งเสริมแก่ประชาชน จำนวน 5 หมู่บ้าน	50,000	50,000	50,000	50,000	50,000	จำนวนหมู่บ้านที่ประชาชนเข้าร่วม	ประชาชนนำความรู้ที่ได้ไปประยุกต์ใช้ในการดำเนินชีวิตประจำวัน	สำนักปลัด

ที่	โครงการ	วัตถุประสงค์	เป้าหมาย (ผลผลิตของ โครงการ)	งบประมาณ					ตัวชี้วัด (KPI)	ผลที่คาดว่าจะ ได้รับ	หน่วยงาน รับผิดชอบ หลัก
				2566 (บาท)	2567 (บาท)	2568 (บาท)	2569 (บาท)	2570 (บาท)			
9	โครงการส่งเสริมให้ประชาชนลดใช้สารเคมีหรือปุ๋ยเคมีเพื่อการเกษตร	เพื่อให้เกษตรกรรู้จักและเข้าใจในพิษภัยของสารเคมีและเพิ่มทางเลือกในการทำการกำจัด	จัดกิจกรรมส่งเสริมและให้ความรู้แก่เกษตรกรทั้ง 5 หมู่บ้าน	20,000	20,000	20,000	20,000	20,000	จำนวนหมู่บ้านที่ประชาชนเข้าร่วม	เกษตรกรรู้จักและเข้าใจในพิษภัยของสารเคมีและเพิ่มทางเลือกในการทำการกำจัดศัตรูพืชจากธรรมชาติ	สำนักปลัด
10	โครงการส่งเสริมสนับสนุนศูนย์เรียนรู้เศรษฐกิจพอเพียงระดับหมู่บ้าน	เพื่อเป็นแหล่งเรียนรู้เศรษฐกิจพอเพียงระดับหมู่บ้าน	1 หมู่บ้าน 1 ศูนย์เรียนรู้เศรษฐกิจพอเพียง	50,000	50,000	50,000	50,000	50,000	จำนวนการจัดตั้งศูนย์เรียนรู้เศรษฐกิจพอเพียงทุกหมู่บ้าน	เป็นแหล่งเรียนรู้เศรษฐกิจพอเพียงระดับหมู่บ้าน	สำนักปลัด
11	โครงการสนับสนุนการดำเนินศูนย์ถ่ายทอดเทคโนโลยีการเกษตร	เพื่อเป็นศูนย์ถ่ายทอดความรู้ด้านการเกษตรแก่เกษตรกรและผู้สนใจ	สนับสนุนการดำเนินการของศูนย์ถ่ายทอดเทคโนโลยีทางการเกษตร	30,000	30,000	50,000	50,000	50,000	จำนวนศูนย์	เกษตรกรและประชาชนที่สนใจมีความรู้ด้านการเกษตรเพิ่มขึ้นและสามารถนำไปใช้ได้	สำนักปลัด

ที่	โครงการ	วัตถุประสงค์	เป้าหมาย (ผลผลิตของ โครงการ)	งบประมาณ					ตัวชี้วัด (KPI)	ผลที่คาดว่าจะ ได้รับ	หน่วยงาน รับผิดชอบ หลัก
				2566 (บาท)	2567 (บาท)	2568 (บาท)	2569 (บาท)	2570 (บาท)			
12	โครงการส่งเสริม สนับสนุนการ ประกอบอาชีพ เกษตรกรรมและการ ปศุสัตว์	เพื่อเป็นช่องทางการ สร้างรายได้และ ส่งเสริมการรวมกลุ่ม การทำกิจกรรม ร่วมกัน	ส่งเสริมสนับสนุนการ ประกอบอาชีพแก่ ประชาชน	50,000	50,000	50,000	50,000	50,000	จำนวน หมู่บ้านที่ ได้รับการ ส่งเสริม	ประชาชนมีรายได้ เพิ่มขึ้นส่งเสริมการ ทำกิจกรรมร่วมกัน ร่วมแก้ไขปัญหา	สำนักปลัด
13	โครงการก่อสร้าง อาคารเอนกประสงค์ หน้าประปาหมู่ที่ 5	เพื่อเป็นการรองรับ และเป็นสถานที่ใน การจัดกิจกรรม	ก่อสร้างอาคาร เอนกประสงค์ ขนาด กว้าง 8.00 เมตรยาว 12.00 เมตร ตามแบบ แปลนที่ อบต.กำหนด	-	-	-	-	300,000	จำนวนการ ก่อสร้าง อาคาร	ประชาชนมีสถานที่ ในการจัดทำ กิจกรรม	สำนักปลัด
14	โครงการส่งเสริม อาชีพกลุ่มตัดเย็บ หมู่ที่ 1 บ้านสวน นอก	เพื่อสร้างรายได้แก่ ประชาชน	สนับสนุนการ ดำเนินการของกลุ่ม ตัดเย็บ	10,000	10,000	10,000	10,000	10,000	รายได้ เพิ่มขึ้น หรือ รายจ่าย ลดลง	ผู้เข้าร่วมมี รายได้เพิ่มขึ้น	สำนักปลัด
15	โครงการส่งเสริม กลุ่มอาชีพ การเกษตร หมู่ที่ 1 บ้านสวน นอก	เพื่อสร้างรายได้แก่ ประชาชน	สนับสนุนกลุ่มอาชีพ การเกษตร	10,000	10,000	10,000	10,000	10,000	รายได้ เพิ่มขึ้น หรือ รายจ่าย ลดลง	ผู้เข้าร่วมมี รายได้เพิ่มขึ้น	สำนักปลัด

ที่	โครงการ	วัตถุประสงค์	เป้าหมาย (ผลผลิตของ โครงการ)	งบประมาณ					ตัวชี้วัด (KPI)	ผลที่คาดว่าจะ ได้รับ	หน่วยงาน รับผิดชอบ หลัก
				2566 (บาท)	2567 (บาท)	2568 (บาท)	2569 (บาท)	2570 (บาท)			
16	โครงการส่งเสริม ผลิตภัณฑ์ หมู่ที่ 1 บ้านสวน นอก	เพื่อสร้างรายได้แก่ ประชาชน	จัดกิจกรรมเพิ่มมูลค่า ของผลิตภัณฑ์ สินค้า ของกลุ่ม	10,000	10,000	10,000	10,000	10,000	รายได้ เพิ่มขึ้น หรือ รายจ่าย ลดลง	ผลิตภัณฑ์ของ กลุ่มอาชีพที่ ได้รับการพัฒนา	สำนักปลัด
17	โครงการส่งเสริม อาชีพเลี้ยงปลา หมู่ที่ 2 บ้าน มะปรางมัน	เพื่อสร้างรายได้แก่ ประชาชน	ส่งเสริมอาชีพเลี้ยง ปลา หมู่ที่ 2 บ้าน มะปรางมัน	10,000	10,000	10,000	10,000	10,000	รายได้ เพิ่มขึ้น รายจ่าย ลดลง	ผู้เข้าร่วมมี รายได้เพิ่มขึ้น	สำนักปลัด
18	โครงการส่งเสริม การทำน้ายาล้าง จาน หมู่ที่ 2 บ้าน มะปรางมัน	เพื่อสร้างรายได้แก่ ประชาชน	ส่งเสริมการทำน้ายา ล้างจาน หมู่ที่ 2 บ้าน มะปรางมัน	10,000	10,000	10,000	10,000	10,000	รายได้ เพิ่มขึ้น หรือ รายจ่าย ลดลง	ผู้เข้าร่วมมี รายได้เพิ่มขึ้น	สำนักปลัด
19	โครงการส่งเสริม ทำปุ๋ยอินทรีย์ หมู่ ที่ 2 บ้านมะปราง มัน	เพื่อลดรายจ่าย ของประชาชน	ส่งเสริมทำปุ๋ยอินทรีย์ หมู่ที่ 2 บ้านมะปราง มัน	10,000	10,000	10,000	10,000	10,000	รายได้ เพิ่มขึ้น รายจ่าย ลดลง	ผู้เข้าร่วมมี รายได้เพิ่มขึ้น	สำนักปลัด

ที่	โครงการ	วัตถุประสงค์	เป้าหมาย (ผลผลิตของ โครงการ)	งบประมาณ					ตัวชี้วัด (KPI)	ผลที่คาดว่าจะ ได้รับ	หน่วยงาน รับผิดชอบ หลัก
				2566 (บาท)	2567 (บาท)	2568 (บาท)	2569 (บาท)	2570 (บาท)			
20	โครงการส่งเสริม ภูมิปัญญาจักรสาน หมู่ที่ 2 บ้าน มะปรางมัน	เพื่อสร้างรายได้แก่ ประชาชน	ส่งเสริมภูมิปัญญา จักรสาน หมู่ที่ 2 บ้านมะปรางมัน	10,000	10,000	10,000	10,000	10,000	รายได้ เพิ่มขึ้น รายจ่าย ลดลง	ผู้เข้าร่วมมี รายได้เพิ่มขึ้น	สำนักปลัด
21	โครงการส่งเสริม อาชีพการเลี้ยงโค หมู่ที่ 3 บ้านช้างให้ ตก	เพื่อสร้างรายได้แก่ ประชาชน	ส่งเสริมอาชีพการ เลี้ยงโค หมู่ที่ 3 บ้าน ช้างให้ตก	10,000	10,000	10,000	10,000	10,000	รายได้ เพิ่มขึ้น หรือ รายจ่าย ลดลง	ผู้เข้าร่วมมี รายได้เพิ่มขึ้น	สำนักปลัด
22	โครงการส่งเสริม กลุ่มอาชีพแม่บ้าน (ทำพวงหรีด) หมู่ที่ 3 บ้านช้างให้ตก	เพื่อสร้างรายได้แก่ ประชาชน	ส่งเสริมกลุ่มอาชีพ แม่บ้าน (ทำพวงหรีด) หมู่ที่ 3 บ้านช้างให้ ตก	10,000	10,000	10,000	10,000	10,000	รายได้ เพิ่มขึ้น หรือ รายจ่าย ลดลง	ผู้เข้าร่วมมี รายได้เพิ่มขึ้น	สำนักปลัด
23	โครงการส่งเสริม กลุ่มแม่บ้าน (ทำ กล้วยฉาบ) หมู่ที่ 4 บ้านปุหรน	เพื่อสร้างรายได้แก่ ประชาชน	ส่งเสริมกลุ่มแม่บ้าน (ทำกล้วยฉาบ) หมู่ที่ 4 บ้านปุหรน	10,000	10,000	10,000	10,000	10,000	รายได้ เพิ่มขึ้น รายจ่าย ลดลง	ผู้เข้าร่วมมี รายได้เพิ่มขึ้น	สำนักปลัด

ที่	โครงการ	วัตถุประสงค์	เป้าหมาย (ผลผลิตของ โครงการ)	งบประมาณ					ตัวชี้วัด (KPI)	ผลที่คาดว่าจะได้รับ	หน่วยงาน รับผิดชอบ หลัก
				2566 (บาท)	2567 (บาท)	2568 (บาท)	2569 (บาท)	2570 (บาท)			
24	โครงการส่งเสริม กลุ่มอาชีพทำเห็ด นางฟ้าพอเพียง บ้านปุหรน หมู่ที่ 4 บ้านปุหรน	เพื่อสร้างรายได้แก่ ประชาชน	ส่งเสริมกลุ่มอาชีพทำ เห็ดนางฟ้าพอเพียง บ้านปุหรน หมู่ที่ 4 บ้านปุหรน	10,000	10,000	10,000	10,000	10,000	รายได้ เพิ่มขึ้น หรือ รายจ่าย ลดลง	ผู้เข้าร่วมมี รายได้เพิ่มขึ้น	สำนักปลัด
รวม	24	โครงการ	-	750,000	700,000	700,000	700,000	1,000,000	-	-	-

**รายละเอียดโครงการพัฒนา**  
**แผนพัฒนาท้องถิ่น (พ.ศ. ๒๕๖๖ – ๒๕๗๐)**  
**องค์การบริหารส่วนตำบลช้างให้ตง อำเภอโคกโพธิ์ จังหวัดปัตตานี**

- ก. ยุทธศาสตร์จังหวัดที่ ๒ การพัฒนาสังคม ชุมชนที่น่ายุ่ น่ายุ่ และทรัพยากรธรรมชาติอุดมสมบูรณ์อย่างยั่งยืน
- ข. ยุทธศาสตร์การพัฒนาขององค์กรปกครองส่วนท้องถิ่นในเขตจังหวัด ๑ การพัฒนาด้านเศรษฐกิจและคุณภาพชีวิตที่ดี
๒. ยุทธศาสตร์ด้านพัฒนาคนและสังคมให้มีคุณภาพ
- ๒.๑ แผนงานการศึกษา

ที่	โครงการ	วัตถุประสงค์	เป้าหมาย (ผลผลิตของโครงการ)	งบประมาณ					ตัวชี้วัด (KPI)	ผลที่คาดว่าจะได้รับ	หน่วยงาน รับผิดชอบ หลัก
				2566 (บาท)	2567 (บาท)	2568 (บาท)	2569 (บาท)	2570 (บาท)			
1	โครงการจัดซื้อสื่อการเรียนการสอน	เพื่อให้การเรียนการสอนมีคุณภาพ ส่งเสริมการจัดการศึกษา	จัดซื้อสื่อการเรียนการสอน ศพด.บ้านช้างให้ตง และศพด.บ้านสวนนอก	50,000	50,000	50,000	50,000	50,000	จำนวนศพด.ที่ได้รับ	การเรียนการสอนของเด็กมีคุณภาพ	สำนักปลัด
2	โครงการจัดกิจกรรมต่างๆของศูนย์พัฒนาเด็กเล็ก	เพื่อให้เด็กมีพัฒนาการที่ดี กล้าคิด กล้าแสดงออก	จัดกิจกรรมของศูนย์พัฒนาเด็กเล็กบ้านสวนนอกและบ้านช้างให้ตง	20,000	20,000	20,000	20,000	20,000	จำนวนการจัดกิจกรรม	เด็กมีการพัฒนาที่สมวัย กล้าคิดกล้าแสดงออก	สำนักปลัด
3	โครงการพัฒนาศักยภาพผู้ดูแลเด็ก	เพื่อให้ผู้ดูแลเด็กมีความรู้ความสามารถเหมาะสมต่อการสอน	ผู้ดูแลเด็กบ้านสวนนอกและบ้านช้างให้ตง	50,000	50,000	50,000	50,000	50,000	ร้อยละของผู้ดูแลเด็กที่ได้รับการพัฒนา	ผู้ดูแลเด็กมีความรู้ความสามารถเหมาะสมต่อการสอน	สำนักปลัด

ที่	โครงการ	วัตถุประสงค์	เป้าหมาย (ผลผลิตของโครงการ)	งบประมาณ					ตัวชี้วัด (KPI)	ผลที่คาดว่าจะได้รับ	หน่วยงาน รับผิดชอบ หลัก
				2566 (บาท)	2567 (บาท)	2568 (บาท)	2569 (บาท)	2570 (บาท)			
4	โครงการส่งเสริมการเรียนรู้ตลอดชีวิต	เพื่อส่งเสริมการจัดการศึกษาทั้งในระบบ การศึกษานอกระบบ	จัดกิจกรรมส่งเสริม การศึกษาทั้งในระบบ การศึกษานอกระบบและ ตามอัธยาศัย	50,000	50,000	50,000	50,000	50,000	ร้อยละของ หมู่บ้านที่ เข้าร่วม กิจกรรม	ประชาชนมีความรู้	สำนักปลัด
5	โครงการอาหารเสริม (นม)	1.เพื่อให้เด็กนักเรียน ได้รับคุณประโยชน์ จากนมทุกคน 2. เพื่อให้เด็กมี พัฒนาการสมวัยเท่าเทียมกัน	จัดซื้อจัดจ้างเงินสด อาหารเสริม(นม) แก่ โรงเรียนวัดบันลือคชา วาส ศูนย์พัฒนาเด็กเล็ก บ้านข้างให้ตก ศูนย์ พัฒนาเด็กเล็กบ้านสวนนอก	300,000	300,000	200,000	200,000	200,000	นักเรียนทุกคนได้รับ อาหารเสริม (นม)	เด็กนักเรียนได้รับ คุณประโยชน์จาม นมทุกคน มี พัฒนาการสมวัย	สำนักปลัด
6	โครงการสนับสนุน ค่าใช้จ่ายการบริหาร สถานศึกษา	1.เพื่อเป็นค่าอาหาร กลางวัน 2.เพื่อเป็นค่า จัดการเรียนการสอน ของ 3.เพื่อเป็นค่า หนังสือเรียน 4.เพื่อ เป็นค่าอุปกรณ์การ เรียน ฯลฯ	สนับสนุนค่าใช้จ่ายใน การบริหารสถานศึกษา แก่ ศพด.บ้านสวนนอก และบ้านข้างให้ตก	250,000	250,000	250,000	250,000	250,000	ศพด.ที่ ได้รับการ สนับสนุน ค่าใช้จ่าย ในการ บริหาร สถานศึกษา	การบริหาร สถานศึกษา ของ ศพด.บ้านสวนนอก และบ้านข้างให้ตก มีคุณภาพ	สำนักปลัด

ที่	โครงการ	วัตถุประสงค์	เป้าหมาย (ผลผลิตของโครงการ)	งบประมาณ					ตัวชี้วัด (KPI)	ผลที่คาดว่าจะได้รับ	หน่วยงาน รับผิดชอบ หลัก
				2566 (บาท)	2567 (บาท)	2568 (บาท)	2569 (บาท)	2570 (บาท)			
7	โครงการอาหารกลางวันเด็กนักเรียนวัดบันลือคชาवास	เพื่อเป็นค่าใช้จ่ายในโครงการอาหารกลางวันเด็กนักเรียนวัดบันลือคชาवास	อุดหนุนงบประมาณให้กับโรงเรียนวัดบันลือคชาवास	300,000	300,000	300,000	300,000	300,000	จำนวนโรงเรียนที่ได้รับการอุดหนุน	โรงเรียนนำงบประมาณไปใช้ในการจัดซื้อจัดจ้างอาหารกลางวันแก่เด็กนักเรียน	สำนักปลัด
8	โครงการสนับสนุนหนังสือวารสารแก่ห้องสมุดหมู่บ้านและศูนย์พัฒนาเด็กเล็ก (เพิ่มประสิทธิภาพการเรียนรู้สู่ชุมชน)	เพื่อส่งเสริมให้เด็กเยาวชน ประชาชน เพิ่มความรู้และรักการอ่าน	จัดกิจกรรมสนับสนุนส่งเสริมการอ่านและศึกษาด้วยตนเอง	50,000	50,000	50,000	50,000	50,000	จำนวนหมู่บ้านที่ได้รับการส่งเสริม	เด็ก เยาวชน ประชาชน ได้มีนิสัยรักการอ่านและเพิ่มความรู้	สำนักปลัด
9	โครงการซ่อมแซมอาคารศูนย์พัฒนาเด็กเล็กบ้านสวนนอก	เพื่อซ่อมแซมอาคารศูนย์พัฒนาเด็กเล็กให้มีสภาพใช้งานได้ตามปกติ	ซ่อมแซมอาคารศูนย์พัฒนาเด็กเล็กบ้านสวนนอก	50,000	50,000	50,000	50,000	50,000	ร้อยละความพึงพอใจ	อาคารศูนย์พัฒนาเด็กเล็กให้มีสภาพใช้งานได้ตามปกติ	สำนักปลัด
10	โครงการรณรงค์การป้องกันยาเสพติด	เพื่อป้องกันปัญหา ยาเสพติด ในสถานศึกษา	จัดกิจกรรมให้ความรู้แก่เด็กในสถานศึกษาในการป้องกันยาเสพติด	10,000	10,000	10,000	10,000	10,000	จำนวนการจัดกิจกรรมให้ความรู้	ป้องกันปัญหา ยาเสพติด ในสถานศึกษา	สำนักปลัด

ที่	โครงการ	วัตถุประสงค์	เป้าหมาย (ผลผลิตของโครงการ)	งบประมาณ					ตัวชี้วัด (KPI)	ผลที่คาดว่าจะได้รับ	หน่วยงาน รับผิดชอบ หลัก
				2566 (บาท)	2567 (บาท)	2568 (บาท)	2569 (บาท)	2570 (บาท)			
11	โครงการส่งเสริมการเรียนรู้ของตาติกาและกีรออาตี หมู่ที่ 1 บ้านสวนนอก	เพื่อส่งเสริมการเรียนรู้ของเด็ก	ส่งเสริมการเรียนรู้ของตาติกาและกีรออาตี หมู่ที่ 1 บ้านสวนนอก	50,000	50,000	50,000	50,000	50,000	ร้อยละ ความพึง พอใจ	เด็กมีพัฒนาการที่ สมวัย	สำนักปลัด
12	โครงการอาหารเช้าเด็กนักเรียนโรงเรียนวัดบันลือคชาวาส หมู่ที่ 3 บ้านช้างให้ตก	เพื่อให้เด็กได้รับสารอาหารที่เหมาะสมต่อการเรียน	สนับสนุนอาหารเช้าเด็กนักเรียนโรงเรียนวัดบันลือคชาวาส หมู่ที่ 3 บ้านช้างให้ตก	50,000	50,000	50,000	50,000	50,000	ร้อยละ ความพึง พอใจ	เด็กมีพัฒนาการที่ สมวัย	สำนักปลัด
13	โครงการส่งเสริมสนับสนุนกิจกรรมด้านการกีฬาโรงเรียนวัดบันลือคชาวาส หมู่ที่ 3 บ้านช้างให้ตก	เพื่อให้เด็กมีสุขภาพที่แข็งแรง ตามวัย	สนับสนุนการจัดกิจกรรมด้านการกีฬาโรงเรียนวัดบันลือคชาวาส	30,000	30,000	30,000	30,000	30,000	ร้อยละ ความพึง พอใจ	เด็กมีพัฒนาการที่ สมวัย	สำนักปลัด
14	โครงการเข้าค่ายลูกเสือของนักเรียนวัดบันลือคชาวาส หมู่ที่ 3 บ้านช้างให้ตก	เพื่อให้เด็กได้เรียนรู้การใช้ชีวิตร่วมกับผู้อื่น	สนับสนุนการจัดโครงการเข้าค่ายลูกเสือของนักเรียนวัดบันลือคชาวาส	30,000	30,000	30,000	30,000	30,000	ร้อยละ ความพึง พอใจ	เด็กมีพัฒนาการที่ สมวัย	สำนักปลัด
รวม	14	โครงการ	-	1,290,000	1,290,000	1,190,000	1,190,000	1,190,000	-	-	-

**รายละเอียดโครงการพัฒนา**  
**แผนพัฒนาท้องถิ่น (พ.ศ. ๒๕๖๖ – ๒๕๗๐)**  
**องค์การบริหารส่วนตำบลช้างให้ตอก อำเภอโคกโพธิ์ จังหวัดปัตตานี**

- ก. ยุทธศาสตร์จังหวัดที่ ๒ การพัฒนาสังคม ชุมชนที่น่ายุ่ น่ายู่ และทรัพยากรธรรมชาติอุดมสมบูรณ์อย่างยั่งยืน
- ข. ยุทธศาสตร์การพัฒนาขององค์กรปกครองส่วนท้องถิ่นในเขตจังหวัด ๑ การพัฒนาด้านเศรษฐกิจและคุณภาพชีวิตที่ดี
๒. ยุทธศาสตร์ด้านพัฒนาคนและสังคมให้มีคุณภาพ
- ๒.๒ แผนงานสาธารณสุข

ที่	โครงการ	วัตถุประสงค์	เป้าหมาย (ผลผลิตของโครงการ)	งบประมาณ					ตัวชี้วัด (KPI)	ผลที่คาดว่าจะได้รับ	หน่วยงาน รับผิดชอบ หลัก
				2566 (บาท)	2567 (บาท)	2568 (บาท)	2569 (บาท)	2570 (บาท)			
1	โครงการป้องกันและควบคุมโรค ไข้เลือดออกหรือที่มี ยุงเป็นพาหะ	เพื่อเป็นการป้องกัน และควบคุมโรค ไข้เลือดออกตลอดทั้ง โรคอื่นๆที่มียุงเป็น พาหะอย่างต่อเนื่อง	จัดกิจกรรมให้ความรู้ การรณรงค์ จัดซื้อวัสดุ อุปกรณ์ ในการควบคุม และป้องกันลูกน้ำยุงลาย	50,000	50,000	50,000	50,000	50,000	จำนวนการ จัดกิจกรรม	ลดการเสียชีวิตและ การเกิดโรค ไข้เลือดออกใน พื้นที่	สำนักปลัด
2	โครงการป้องกันและ ควบคุมโรคต่างๆ	เพื่อส่งเสริมสุขภาพการ ป้องกันและควบคุม โรคต่างๆแก่ประชาชน	จัดกิจกรรมเพื่อส่งเสริม สุขภาพรวมทั้งให้ความรู้ ในการป้องกันโรคต่างๆ	100,000	100,000	20,000	20,000	20,000	จำนวนการ จัดกิจกรรม	ประชาชนมีสุขภาพ ที่ดี มีความรู้ในการ ป้องกันรักษาโรค	สำนักปลัด

ที่	โครงการ	วัตถุประสงค์	เป้าหมาย (ผลผลิตของโครงการ)	งบประมาณ					ตัวชี้วัด (KPI)	ผลที่คาดว่าจะได้รับ	หน่วยงาน รับผิดชอบ หลัก
				2566 (บาท)	2567 (บาท)	2568 (บาท)	2569 (บาท)	2570 (บาท)			
3	โครงการป้องกันและควบคุมโรคพิษสุนัขบ้า	เพื่อป้องกันและควบคุมโรคพิษสุนัขบ้า	จัดโครงการป้องกันและควบคุมโรคพิษสุนัขบ้า โดยการฉีดวัคซีนป้องกัน	30,000	30,000	30,000	30,000	30,000	ร้อยละการเกิดโรคพิษสุนัขบ้า	ป้องกันและควบคุมโรคพิษสุนัขบ้า	สำนักปลัด
4	โครงการพระราชดำริด้านสาธารณสุข	เพื่อดำเนินการตามหนังสือสั่งการในการสนับสนุนงบประมาณแก่หมู่บ้านในการดำเนินกิจกรรมด้านสาธารณสุขตามแนวพระราชดำริ	อุดหนุนงบประมาณแก่หมู่บ้านทั้ง 5 หมู่บ้าน	100,000	100,000	100,000	100,000	100,000	จำนวนหมู่บ้านที่ได้รับการอุดหนุน	การดำเนินการเป็นไปตามหนังสือสั่งการและประชาชนได้รับประโยชน์	สำนักปลัด
5	โครงการส่งเสริมกิจกรรมการออกกำลังกายของ ผู้สูงอายุ (โยคะ) หมู่ที่ 3 บ้านช้างให้ตก	เพื่อส่งเสริมสุขภาพของผู้สูงอายุ	ส่งเสริมกิจกรรมการออกกำลังกายของผู้สูงอายุ (โยคะ) หมู่ที่ 3 บ้านช้างให้ตก	10,000	10,000	10,000	10,000	10,000	ร้อยละความพึงพอใจ	ผู้สูงอายุมีสุขภาพที่ดี	สำนักปลัด
6	โครงการสนับสนุนเตียงสำหรับผู้ป่วยติดเตียง+เบาหวาน หมู่ที่ 3 บ้านช้างให้ตก	เพื่อให้มีเครื่องมือช่วยเหลือผู้ป่วยติดเตียง	สนับสนุนเตียงสำหรับผู้ป่วยติดเตียง+เบาหวาน หมู่ที่ 3 บ้านช้างให้ตก	50,000					ร้อยละความพึงพอใจ	การเคลื่อนย้ายผู้ป่วยเป็นไปด้วยความสะดวก	สำนักปลัด

ที่	โครงการ	วัตถุประสงค์	เป้าหมาย (ผลผลิตของโครงการ)	งบประมาณ					ตัวชี้วัด (KPI)	ผลที่คาดว่าจะได้รับ	หน่วยงาน รับผิดชอบ หลัก
				2566 (บาท)	2567 (บาท)	2568 (บาท)	2569 (บาท)	2570 (บาท)			
7	โครงการสนับสนุน เครื่องเจาะเบահวาน หมู่ที่ 3 บ้านช้างให้ ตก	เพื่อให้บุคคลากรมี เครื่องมือเจาะ เบահวาน	สนับสนุนเครื่องเจาะ เบահวาน หมู่ที่ 3 บ้าน ช้างให้ตก	20,000	-	-	-	-	ร้อยละ ความพึง พอใจ	บุคคลากรมี เครื่องมือเจาะ เบահวาน	สำนักปลัด
8	โครงการสนับสนุน เครื่องวัดความดัน หมู่ ที่ 3 บ้านช้างให้ตก	เพื่อให้บุคคลากรมี เครื่องมือในการ ตรวจวัดความดัน	สนับสนุนเครื่องเครื่องมือ ในการตรวจวัดความดัน หมู่ที่ 3 บ้านช้างให้ตก	20,000	-	-	-	-	ร้อยละ ความพึง พอใจ	บุคคลากรมี เครื่องมือในการ ตรวจวัดความดัน	สำนักปลัด
รวม	8	โครงการ	-	380,000	290,000	210,000	210,000	210,000	-	-	-

**รายละเอียดโครงการพัฒนา**  
**แผนพัฒนาท้องถิ่น (พ.ศ. ๒๕๖๖ – ๒๕๗๐)**  
**องค์การบริหารส่วนตำบลช้างให้ตอก อำเภอโคกโพธิ์ จังหวัดปัตตานี**

- ก. ยุทธศาสตร์จังหวัดที่ ๒ การพัฒนาสังคม ชุมชนที่น่ายุ่ น่ายุ่ และทรัพยากรธรรมชาติอุดมสมบูรณ์อย่างยั่งยืน
- ข. ยุทธศาสตร์การพัฒนาขององค์กรปกครองส่วนท้องถิ่นในเขตจังหวัด ๑ การพัฒนาด้านเศรษฐกิจและคุณภาพชีวิตที่ดี
๒. ยุทธศาสตร์ด้านพัฒนาคนและสังคมให้มีคุณภาพ
- ๒.๓ แผนงานสังคมสงเคราะห์

ที่	โครงการ	วัตถุประสงค์	เป้าหมาย (ผลผลิตของโครงการ)	งบประมาณ					ตัวชี้วัด (KPI)	ผลที่คาดว่าจะได้รับ	หน่วยงาน รับผิดชอบ หลัก
				2566 (บาท)	2567 (บาท)	2568 (บาท)	2569 (บาท)	2570 (บาท)			
1	โครงการพัฒนาคุณภาพชีวิตของผู้สูงอายุ	เพื่อพัฒนาคุณภาพชีวิตของผู้สูงอายุให้ดีขึ้น	จัดกิจกรรมพัฒนาคุณภาพชีวิตผู้สูงอายุภายในตำบลช้างให้ตอก	200,000	200,000	200,000	200,000	200,000	จำนวนการจัดกิจกรรม	ผู้สูงอายุมีคุณภาพชีวิตที่ดี	สำนักปลัด
2	โครงการส่งเสริมและสนับสนุนการพัฒนาคุณภาพชีวิตของผู้พิการ	เพื่อพัฒนาคุณภาพชีวิตของคนผู้สูงอายุและผู้พิการให้ดีขึ้น	จัดกิจกรรมพัฒนาคุณภาพชีวิตของคนผู้สูงอายุและผู้พิการให้ดีขึ้น	70,000	50,000	30,000	30,000	30,000	จำนวนการจัดกิจกรรม	คนผู้สูงอายุและผู้พิการมีคุณภาพชีวิตที่ดี	สำนักปลัด

ที่	โครงการ	วัตถุประสงค์	เป้าหมาย (ผลผลิตของโครงการ)	งบประมาณ					ตัวชี้วัด (KPI)	ผลที่คาดว่าจะได้รับ	หน่วยงาน รับผิดชอบ หลัก
				2566 (บาท)	2567 (บาท)	2568 (บาท)	2569 (บาท)	2570 (บาท)			
3	โครงการพัฒนา คุณภาพชีวิต ผู้ป่วย ด้อยโอกาสและ ครอบครัวผู้มีรายได้น้อยและผู้ไร้ที่พึ่ง	เพื่อพัฒนาคุณภาพ ชีวิตผู้ป่วยด้อยโอกาส และครอบครัวผู้มี รายได้น้อยและผู้ไร้ที่ พึ่ง	จัดกิจกรรมพัฒนา คุณภาพชีวิตผู้ป่วยด้อย โอกาสและครอบครัวผู้มี รายได้น้อยและผู้ไร้ที่พึ่ง	70,000	50,000	50,000	50,000	50,000	จำนวนการ จัดกิจกรรม	ผู้ป่วยด้อยโอกาส และครอบครัวผู้มี รายได้น้อยและผู้ไร้ ที่พึ่งมีคุณภาพชีวิต ที่ดี	สำนักปลัด
รวม	3	โครงการ	-	340,000	300,000	280,000	280,000	280,000	-	-	-

**รายละเอียดโครงการพัฒนา**  
**แผนพัฒนาท้องถิ่น (พ.ศ. ๒๕๖๖ – ๒๕๗๐)**  
**องค์การบริหารส่วนตำบลช้างให้ตอก อำเภอโคกโพธิ์ จังหวัดปัตตานี**

- ก. ยุทธศาสตร์จังหวัดที่ ๒ การพัฒนาสังคม ชุมชนที่น่ายุ่ น่ายุ่ และทรัพยากรธรรมชาติอุดมสมบูรณ์อย่างยั่งยืน
- ข. ยุทธศาสตร์การพัฒนาขององค์กรปกครองส่วนท้องถิ่นในเขตจังหวัด ๑ การพัฒนาด้านเศรษฐกิจและคุณภาพชีวิตที่ดี
  - ๒. ยุทธศาสตร์ด้านพัฒนาคนและสังคมให้มีคุณภาพ
  - ๒.๔ แผนงานสร้างความเข้มแข็งของชุมชน

ที่	โครงการ	วัตถุประสงค์	เป้าหมาย (ผลผลิตของโครงการ)	งบประมาณ					ตัวชี้วัด (KPI)	ผลที่คาดว่าจะได้รับ	หน่วยงาน รับผิดชอบหลัก
				2566 (บาท)	2567 (บาท)	2568 (บาท)	2569 (บาท)	2570 (บาท)			
1	โครงการจัดทำแผนชุมชน การจัดทำเวทีประชาคม	เพื่อให้ความรู้ในการจัดทำแผนชุมชน/หมู่บ้านแก่ผู้ที่เกี่ยวข้อง	สนับสนุนการจัดทำแผนชุมชน การจัดทำเวทีประชาคม จำนวน 5 หมู่บ้าน	20,000	20,000	20,000	20,000	20,000	จำนวนหมู่บ้าน	จัดทำแผนชุมชน การจัดทำเวทีประชาคม จำนวน 5 หมู่บ้าน	สำนักปลัด
2	โครงการพัฒนาผู้นำชุมชน	เพื่อพัฒนาทักษะและความรู้แก่ผู้นำชุมชน	จัดอบรมให้ความแก่ผู้นำชุมชน	50,000	50,000	50,000	50,000	50,000	จำนวนการจัดกิจกรรม	ผู้นำชุมชนมีทักษะและความรู้เพิ่มขึ้น	สำนักปลัด

ที่	โครงการ	วัตถุประสงค์	เป้าหมาย (ผลผลิตของโครงการ)	งบประมาณ					ตัวชี้วัด (KPI)	ผลที่คาดว่าจะได้รับ	หน่วยงาน รับผิดชอบ หลัก
				2566 (บาท)	2567 (บาท)	2568 (บาท)	2569 (บาท)	2570 (บาท)			
3	โครงการสนับสนุน เพื่อการพัฒนาเด็ก และเยาวชน(พัฒนา ทักษะความเป็นผู้นำสู่ เยาวชน)	เพื่อเป็นการพัฒนา เด็กและเยาวชน	จัดกิจกรรมพัฒนาทักษะ ความเป็นผู้นำสู่เยาวชน แก่เด็กและเยาวชนใน ตำบล	20,000	20,000	20,000	20,000	20,000	จำนวนการ จัดกิจกรรม	เด็กและเยาวชน ได้รับการพัฒนา ทักษะความเป็น ผู้นำ	สำนักปลัด
4	โครงการป้องกันและ แก้ไขปัญหา ครอบครัว	เพื่อป้องกันและแก้ไข ปัญหาครอบครัว	สนับสนุนการดำเนินการ ของศูนย์พัฒนา ครอบครัว จำนวน 5 หมู่บ้าน	50,000	50,000	50,000	50,000	50,000	จำนวน ศูนย์พัฒนา ครอบครัว	สามารถป้องกัน และแก้ไขปัญหา ครอบครัว	สำนักปลัด
5	โครงการสนับสนุน การดำเนินงานของ ศูนย์พัฒนาครอบครัว ประจำตำบล/หมู่บ้าน	เพื่อเป็นการสนับสนุน การดำเนินงานของ ศูนย์พัฒนาครอบครัว	สนับสนุนการดำเนินการ ของศูนย์พัฒนา ครอบครัว จำนวน 5 หมู่บ้าน	50,000	50,000	50,000	50,000	50,000	จำนวน ศูนย์พัฒนา ครอบครัว	การดำเนินงานของ ศูนย์พัฒนา ครอบครัวเป็นไป ตามวัตถุประสงค์	สำนักปลัด
6	โครงการพัฒนาสตรี และครอบครัว	เพื่อพัฒนาสตรีและ ครอบครัว	จัดกิจกรรมพัฒนาสตรี และครอบครัว	100,000	50,000	50,000	50,000	50,000	จำนวนการ จัดกิจกรรม	สตรีและครอบครัว ได้รับการพัฒนา	สำนักปลัด

ที่	โครงการ	วัตถุประสงค์	เป้าหมาย (ผลผลิตของโครงการ)	งบประมาณ					ตัวชี้วัด (KPI)	ผลที่คาดว่าจะได้รับ	หน่วยงาน รับผิดชอบ หลัก
				2566 (บาท)	2567 (บาท)	2568 (บาท)	2569 (บาท)	2570 (บาท)			
7	โครงการสนับสนุนการขับเคลื่อนแผนชุมชนแบบบูรณาการ	เพื่อสนับสนุนการขับเคลื่อนแผนชุมชน	จัดประชุมแกนนำแผนชุมชนทุกหมู่บ้าน	70,000	50,000	50,000	50,000	50,000	จำนวนการจัดกิจกรรม	การจัดทำแผนชุมชนเป็นไปอย่างมีประสิทธิภาพ	สำนักปลัด
8	โครงการป้องกันและแก้ไขปัญหายาเสพติด	เพื่อป้องกันการแพร่ระบาดของยาเสพติดในพื้นที่	จัดกิจกรรมป้องกันการแพร่ระบาดของยาเสพติด	50,000	50,000	50,000	50,000	50,000	ครั้ง	ป้องกันการแพร่ระบาดของยาเสพติดในพื้นที่	สำนักปลัด
9	โครงการส่งเสริมคุณธรรมจริยธรรมแก่เด็กและเยาวชน	เพื่อส่งเสริมสนับสนุนให้เด็กและเยาวชนมีคุณธรรม	จัดกิจกรรมส่งเสริมคุณธรรมจริยธรรมแก่เด็กและเยาวชน	30,000	30,000	30,000	30,000	30,000	จำนวนการจัดกิจกรรม	เด็กและเยาวชนมีคุณธรรม	สำนักปลัด
10	โครงการส่งเสริมสนับสนุนการดำเนินการเกี่ยวกับสวัสดิการชุมชน/หมู่บ้าน	เพื่อส่งเสริมสนับสนุนให้หมู่บ้านมีความเข้มแข็งสามารถพึ่งพาตนเอง	จัดกิจกรรมอบรมให้ความรู้และส่งเสริมสนับสนุนการจัดตั้งสวัสดิการชุมชน/หมู่บ้าน	50,000	50,000	50,000	50,000	50,000	จำนวนหมู่บ้านที่มีการจัดตั้ง	แต่ละหมู่บ้านมีการดำเนินการเกี่ยวกับสวัสดิการชุมชนหรือหมู่บ้านของตนเองที่สามารถตอบสนองปัญหาและความต้องการได้อย่างแท้จริง	สำนักปลัด

ที่	โครงการ	วัตถุประสงค์	เป้าหมาย (ผลผลิตของโครงการ)	งบประมาณ					ตัวชี้วัด (KPI)	ผลที่คาดว่าจะได้รับ	หน่วยงาน รับผิดชอบ หลัก
				2566 (บาท)	2567 (บาท)	2568 (บาท)	2569 (บาท)	2570 (บาท)			
11	โครงการส่งเสริมและสนับสนุนการสร้างความปลอดภัยและสมานฉันท์	เพื่อส่งเสริมและสนับสนุนการสร้างความปลอดภัยและสมานฉันท์	จัดกิจกรรมส่งเสริมและสนับสนุนการสร้างความปลอดภัยและสมานฉันท์	30,000	30,000	30,000	30,000	30,000	จำนวนการจัดกิจกรรม	ประชาชนมีความรักความสามัคคี มีความปลอดภัยและสมานฉันท์	สำนักปลัด
12	โครงการป้องกันและแก้ไขปัญหาความรุนแรงในครอบครัว	เพื่อป้องกันและแก้ไขปัญหาความรุนแรงในครอบครัว	อุดหนุนงบประมาณแก่ศูนย์พัฒนาครอบครัวทั้ง 5 ศูนย์	50,000	50,000	50,000	50,000	50,000	จำนวนศูนย์พัฒนาครอบครัว	ความรุนแรงในครอบครัวหมดไป	สำนักปลัด
13	โครงการส่งเสริมความเข้มแข็งของครอบครัว (วัยรุ่นหลังคลอด)	เพื่อส่งเสริมความเข้มแข็งของครอบครัว (วัยรุ่นหลังคลอด)	ส่งเสริมความเข้มแข็งของครอบครัว (วัยรุ่นหลังคลอด)	10,000	10,000	10,000	10,000	10,000	ร้อยละความพึงพอใจ	ครอบครัวมีความมั่นคง	สำนักปลัด
14	โครงการส่งเสริมกลุ่มอาชีพผู้สูงอายุ (สมุนไพรร)	เพื่อให้ผู้สูงอายุได้ทำกิจกรรมร่วมกัน	ส่งเสริมกลุ่มอาชีพผู้สูงอายุ (สมุนไพรร)	10,000	10,000	10,000	10,000	10,000	ร้อยละความพึงพอใจ	ผู้สูงอายุได้ทำกิจกรรมร่วมกัน	สำนักปลัด
รวม	14	โครงการ	-	590,000	520,000	520,000	520,000	520,000	-	-	-

**รายละเอียดโครงการพัฒนา**  
**แผนพัฒนาท้องถิ่น (พ.ศ. ๒๕๖๖ – ๒๕๗๐)**  
**องค์การบริหารส่วนตำบลช้างให้ตอก อำเภอโคกโพธิ์ จังหวัดปัตตานี**

- ก. ยุทธศาสตร์จังหวัดที่ ๒ การพัฒนาสังคม ชุมชนที่น่าอยู่ น่าอยู่ และทรัพยากรธรรมชาติอุดมสมบูรณ์อย่างยั่งยืน
- ข. ยุทธศาสตร์การพัฒนาขององค์การปกครองส่วนท้องถิ่นในเขตจังหวัด ๑ การพัฒนาด้านเศรษฐกิจและคุณภาพชีวิตที่ดี
๒. ยุทธศาสตร์ด้านพัฒนาคนและสังคมให้มีคุณภาพ
- ๒.๕ แผนงานการศาสนาวัฒนธรรมและนันทนาการ

ที่	โครงการ	วัตถุประสงค์	เป้าหมาย (ผลผลิตของโครงการ)	งบประมาณ					ตัวชี้วัด (KPI)	ผลที่คาดว่าจะได้รับ	หน่วยงาน รับผิดชอบ หลัก
				2566 (บาท)	2567 (บาท)	2568 (บาท)	2569 (บาท)	2570 (บาท)			
1	โครงการส่งเสริมกิจกรรมของเด็ก	เพื่อส่งเสริมให้เด็กเยาวชนกล้าคิด กล้าแสดงออก	จัดกิจกรรมส่งเสริมกิจกรรมของเด็ก	100,000.00	100,000.00	100,000.00	100,000.00	100,000.00	ร้อยละความพึงพอใจของผู้เข้าร่วมกิจกรรม	เด็กเยาวชนกล้าคิด กล้าแสดงออก	สำนักปลัด
2	โครงการอนุรักษ์การจัดทำเรือพระ	อนุรักษ์การจัดทำเรือพระ	ให้การส่งเสริมสนับสนุนการจัดทำเรือพระและอื่นที่เกี่ยวข้อง	45,000.00	45,000.00	45,000.00	45,000.00	45,000.00	ร้อยละความสำเร็จตามวัตถุประสงค์ของโครงการ	อนุรักษ์การจัดทำเรือพระ	สำนักปลัด

ที่	โครงการ	วัตถุประสงค์	เป้าหมาย (ผลผลิตของโครงการ)	งบประมาณ					ตัวชี้วัด (KPI)	ผลที่คาดว่าจะได้รับ	หน่วยงาน รับผิดชอบ หลัก
				2566 (บาท)	2567 (บาท)	2568 (บาท)	2569 (บาท)	2570 (บาท)			
3	โครงการส่งเสริมอนุรักษ์ภูมิปัญญาท้องถิ่น	เพื่อเป็นการอนุรักษ์ประเพณี ภูมิปัญญา วัฒนธรรมท้องถิ่น	จัดโครงการเกี่ยวกับส่งเสริมอนุรักษ์ ศิลปะภูมิปัญญาท้องถิ่น เช่น การจัดทำเรือพระ งานสาทร เดือน 10 ฯลฯ	75,000.00	75,000.00	75,000.00	75,000.00	75,000.00	จำนวนโครงการที่จัดด้านวัฒนธรรมประเพณี	อนุรักษ์ ประเพณี ภูมิปัญญา วัฒนธรรมท้องถิ่น	สำนักปลัด
4	โครงการสืบสานประเพณีวันสงกรานต์	เพื่อส่งเสริมให้เกิดการมีส่วนร่วมในการอนุรักษ์และฟื้นฟูสืบสานประเพณีวัฒนธรรมของไทยให้คงอยู่สืบไป	จัดโครงการสืบสานประเพณีวันสงกรานต์	50,000.00	50,000.00	50,000.00	50,000.00	50,000.00	ร้อยละความพึงพอใจของผู้เข้าร่วมโครงการ	ผู้เข้าร่วมกิจกรรมได้รับความรู้และเข้าใจในความเป็นมา ความสำคัญของประเพณีวันสงกรานต์ อนุรักษ์ประเพณีวัฒนธรรมไทย	สำนักปลัด
5	โครงการสนับสนุนให้ประชาชนในเขตพื้นที่มีส่วนร่วมในการส่งเสริมทำนุบำรุงศาสนา	เพื่อให้ประชาชนในเขตพื้นที่มีส่วนร่วมในการส่งเสริมทำนุบำรุงศาสนา	จัดกิจกรรมเพื่อให้ประชาชนในเขตพื้นที่มีส่วนร่วมในการส่งเสริมทำนุบำรุงศาสนา	50,000.00	50,000.00	50,000.00	50,000.00	50,000.00	จำนวนการก่อสร้างอาคาร	ประชาชนมีส่วนร่วมในการส่งเสริมทำนุบำรุงศาสนา	สำนักปลัด

ที่	โครงการ	วัตถุประสงค์	เป้าหมาย (ผลผลิตของโครงการ)	งบประมาณ					ตัวชี้วัด (KPI)	ผลที่คาดว่าจะได้รับ	หน่วยงาน รับผิดชอบ หลัก
				2566 (บาท)	2567 (บาท)	2568 (บาท)	2569 (บาท)	2570 (บาท)			
6	โครงการส่งเสริมและอนุรักษ์ประเพณีวัฒนธรรมท้องถิ่น	เพื่อเป็นการอนุรักษ์ประเพณีวัฒนธรรมท้องถิ่น	จัดกิจกรรมประเพณีวัฒนธรรมท้องถิ่นทางศาสนา เช่น วันฮารีรายอ อีดิลฟิตรี วันฮารีรายอ อีดิลอัชฮา วันสาทรเดือนสิบ แห่ผ้าห่มทวด เป็นต้น	80,000.00	80,000.00	80,000.00	80,000.00	80,000.00	จำนวนการจัดกิจกรรม	การอนุรักษ์ประเพณีวัฒนธรรมท้องถิ่น	สำนักปลัด
7	โครงการเมาลิดสัมพันธ์	เพื่อเป็นการอนุรักษ์ประเพณีวัฒนธรรมทางศาสนาอิสลาม	จัดโครงการเมาลิดสัมพันธ์	30,000.00	30,000.00	30,000.00	30,000.00	30,000.00	จำนวนการจัดกิจกรรม	อนุรักษ์ประเพณีวัฒนธรรมทางศาสนาอิสลาม	สำนักปลัด
8	โครงการรอมฎอนสัมพันธ์	เพื่อเป็นการส่งเสริมวัฒนธรรม จารีตประเพณีทางศาสนาอิสลาม	จัดกิจกรรมเยี่ยมเยียนผู้นำศาสนาและประชาชนผู้นับถือศาสนาอิสลาม ในช่วงเดือนรอมฎอน	30,000.00	30,000.00	30,000.00	30,000.00	30,000.00	จำนวนการจัดกิจกรรม	ส่งเสริมวัฒนธรรม จารีตประเพณีทางศาสนาอิสลาม	สำนักปลัด
9	โครงการสืบสานประเพณีวันลอยกระทง	เพื่อสืบสานประเพณีวันลอยกระทง	จัดกิจกรรมสืบสานประเพณีวันลอยกระทง	50,000.00	50,000.00	50,000.00	50,000.00	50,000.00	ร้อยละความพึงพอใจของผู้เข้าร่วมกิจกรรม	อนุรักษ์และฟื้นฟูสืบสานประเพณีวัฒนธรรมของไทยให้คงอยู่	สำนักปลัด
รวม	9	โครงการ	-	510,000	510,000	510,000	510,000	510,000	-	-	-

**รายละเอียดโครงการพัฒนา**  
**แผนพัฒนาท้องถิ่น (พ.ศ. ๒๕๖๖ – ๒๕๗๐)**  
**องค์การบริหารส่วนตำบลช้างให้ตอก อำเภอโคกโพธิ์ จังหวัดปัตตานี**

- ก. ยุทธศาสตร์จังหวัดที่ ๒ การพัฒนาสังคม ชุมชนที่น่ายุ่ น่ายุ่ และทรัพยากรธรรมชาติอุดมสมบูรณ์อย่างยั่งยืน
- ข. ยุทธศาสตร์การพัฒนาขององค์กรปกครองส่วนท้องถิ่นในเขตจังหวัด ๑ การพัฒนาด้านเศรษฐกิจและคุณภาพชีวิตที่ดี
๒. ยุทธศาสตร์ด้านพัฒนาคนและสังคมให้มีคุณภาพ
- ๒.๖ แผนงานงบกลาง

ที่	โครงการ	วัตถุประสงค์	เป้าหมาย (ผลผลิตของโครงการ)	งบประมาณ					ตัวชี้วัด (KPI)	ผลที่คาดว่าจะ จะได้รับ	หน่วยงาน รับผิดชอบ หลัก
				2566 (บาท)	2567 (บาท)	2568 (บาท)	2569 (บาท)	2570 (บาท)			
1	เบี้ยยังชีพคนพิการ	เพื่อพัฒนาคุณภาพชีวิตของคนพิการ	จ่ายเบี้ยผู้พิการหรือทุพพลภาพที่มีสิทธิได้รับตามประกาศ อบต.เรื่อง บัญชีรายชื่อผู้มีสิทธิรับเงินเบี้ยความพิการ ของ อบต.ช้างให้ตอก	810,000	810,000	810,000	810,000	810,000	ร้อยละ 100 ผู้มีสิทธิได้รับ	คนพิการมีคุณภาพชีวิตที่ดี	สำนักปลัด
2	เบี้ยยังชีพผู้สูงอายุ	เพื่อพัฒนาคุณภาพชีวิตของผู้สูงอายุ	จ่ายเบี้ยผู้สูงอายุที่มีสิทธิได้รับเบี้ยยังชีพผู้สูงอายุตามประกาศ อบต.เรื่อง บัญชีรายชื่อผู้มีสิทธิรับเงินเบี้ยยังชีพผู้สูงอายุของ อบต.ช้างให้ตอก	5,000,000	5,000,000	5,000,000	5,000,000	5,000,000	ร้อยละ 100 ผู้มีสิทธิได้รับ	ผู้สูงอายุมีคุณภาพชีวิตที่ดี	สำนักปลัด

ที่	โครงการ	วัตถุประสงค์	เป้าหมาย (ผลผลิตของโครงการ)	งบประมาณ					ตัวชี้วัด (KPI)	ผลที่คาดว่าจะได้รับ	หน่วยงาน รับผิดชอบ หลัก
				2566 (บาท)	2567 (บาท)	2568 (บาท)	2569 (บาท)	2570 (บาท)			
3	เบี้ยยังชีพผู้ป่วย เอดส์	เพื่อพัฒนาคุณภาพ ชีวิตของ ผู้ด้อยโอกาสทาง สังคม (ผู้ป่วยเอดส์)	จ่ายเบี้ยแก่ผู้ด้อยโอกาสที่ มีสิทธิได้รับตาม ประกาศ อบต.ข้างให้ตก	50,000	50,000	50,000	50,000	50,000	ร้อยละ 100 ผู้มีสิทธิ ได้รับ	ผู้ด้อยโอกาสมี คุณภาพชีวิตดีขึ้น	สำนักปลัด
รวม	3	โครงการ	-	5,860,000	5,860,000	5,860,000	5,860,000	5,860,000	-	-	-

**รายละเอียดโครงการพัฒนา**  
**แผนพัฒนาท้องถิ่น (พ.ศ. ๒๕๖๖ – ๒๕๗๐)**  
**องค์การบริหารส่วนตำบลช้างให้ตง อําเภอโคกโพธิ์ จังหวัดปัตตานี**

ก. ยุทธศาสตร์จังหวัดที่ ๒ การพัฒนาสังคม ชุมชนที่นํายู่และทรัพยากรธรรมชาติอุดมสมบูรณ์อย่างยั่งยืน

ข. ยุทธศาสตร์การพัฒนาขององค์การปกครองส่วนท้องถิ่นในเขตจังหวัด ๔ การพัฒนาด้านสังคมและความมั่นคง

๓. ยุทธศาสตร์ด้านการพัฒนากีฬาสู่ความเป็นเลิศและส่งเสริมการท่องเที่ยว

๓.๑ แผนงานการศาสนาวัฒนธรรมและนันทนาการ

ที่	โครงการ	วัตถุประสงค์	เป้าหมาย (ผลผลิตของโครงการ)	งบประมาณ					ตัวชี้วัด (KPI)	ผลที่คาดว่าจะได้รับ	หน่วยงาน รับผิดชอบ หลัก
				2566 (บาท)	2567 (บาท)	2568 (บาท)	2569 (บาท)	2570 (บาท)			
1	โครงการส่งเสริมและสนับสนุนการแข่งขันกีฬา	เพื่อส่งเสริมการออกกำลังกาย สร้างความสามัคคีและส่งเสริมให้ประชาชนเล่นกีฬา	จัดการแข่งขันกีฬาดำบลสนับสนุนนักกีฬา	200,000	200,000	200,000	200,000	200,000	จำนวนการจัดแข่งขัน	สร้างความสามัคคีในตำบลและส่งเสริมการเล่นกีฬา	สำนักปลัด
2	โครงการส่งเสริมจัดตั้งชมรม/สโมสร การออกกำลังกายหรือการเล่นกีฬาตามของสนใจ	เพื่อส่งเสริมจัดตั้งชมรม/สโมสร การออกกำลังกายหรือการเล่นกีฬาตามของสนใจ	ส่งเสริมจัดตั้งชมรม/สโมสร การออกกำลังกายหรือการเล่นกีฬาตามของสนใจ	10,000	10,000	10,000	10,000	10,000	ร้อยละของการจัดตั้ง	ประชาชนมีชมรม/สโมสรในการออกกำลังกายหรือการเล่นกีฬาตามความสนใจ	สำนักปลัด

ที่	โครงการ	วัตถุประสงค์	เป้าหมาย (ผลผลิตของโครงการ)	งบประมาณ					ตัวชี้วัด (KPI)	ผลที่คาดว่าจะได้รับ	หน่วยงาน รับผิดชอบ หลัก
				2566 (บาท)	2567 (บาท)	2568 (บาท)	2569 (บาท)	2570 (บาท)			
3	โครงการก่อสร้าง ปรับปรุงซ่อมแซม ลานกีฬาภายใน หมู่บ้าน หมู่ที่ 1- 5	เพื่อเป็นสนามที่เล่น กีฬาและออกกำลังกาย ของประชาชน	ก่อสร้างปรับปรุงซ่อมแซม มลานกีฬา/สนามกีฬา	50,000	50,000	50,000	50,000	50,000	ร้อยละความ พึงพอใจ	ประชาชนได้เล่น กีฬาและออก กำลังกาย	สำนักปลัด
รวม	3	โครงการ	-	260,000	260,000	260,000	260,000	260,000	-	-	-

**รายละเอียดโครงการพัฒนา**  
**แผนพัฒนาท้องถิ่น (พ.ศ. ๒๕๖๖ – ๒๕๗๐)**  
**องค์การบริหารส่วนตำบลช้างให้ตก อำเภอโคกโพธิ์ จังหวัดปัตตานี**

- ก. ยุทธศาสตร์จังหวัดที่ ๓ การเสริมสร้างความมั่นคง พัฒนาโครงสร้างพื้นฐานและเชื่อมโยงเมืองสู่นานาชาติ
- ข. ยุทธศาสตร์การพัฒนาขององค์กรปกครองส่วนท้องถิ่นในเขตจังหวัด ๒ การพัฒนาด้านโครงสร้างพื้นฐานและบริการสาธารณะ
๔. ยุทธศาสตร์ด้านการบริหารจัดการที่ดี
- ๔.๑ แผนงานบริหารงานทั่วไป

ที่	โครงการ	วัตถุประสงค์	เป้าหมาย (ผลผลิตของโครงการ)	งบประมาณ					ตัวชี้วัด (KPI)	ผลที่คาดว่าจะได้รับ	หน่วยงาน รับผิดชอบ หลัก
				2566 (บาท)	2567 (บาท)	2568 (บาท)	2569 (บาท)	2570 (บาท)			
1	โครงการพัฒนาด้านการจัดเก็บรายได้	เพื่อให้การบริการประชาชนในการเก็บภาษีและเพื่อการจัดเก็บรายได้ทั่วถึง	ให้บริการประชาชนในการจัดเก็บภาษี	10,000	10,000	10,000	10,000	10,000	จำนวนหมู่บ้านที่ลงเก็บภาษี	สามารถเก็บภาษีได้ตามเป้าที่กำหนด	สำนัก/กองคลัง
2	โครงการจัดทำแผนที่ภาษีและทะเบียนทรัพย์สิน	เพื่อเพิ่มประสิทธิภาพในการจัดเก็บรายได้	จัดทำแผนที่ภาษีและทะเบียนทรัพย์สิน	100,000	100,000	100,000	100,000	100,000	ร้อยละในการจัดเก็บ	การจัดเก็บรายได้เป็นไปตามเป้าที่กำหนด	สำนัก/กองคลัง

ที่	โครงการ	วัตถุประสงค์	เป้าหมาย (ผลผลิตของโครงการ)	งบประมาณ					ตัวชี้วัด (KPI)	ผลที่คาดว่าจะได้รับ	หน่วยงาน รับผิดชอบ หลัก
				2566 (บาท)	2567 (บาท)	2568 (บาท)	2569 (บาท)	2570 (บาท)			
3	โครงการเพิ่มประสิทธิภาพการบริหารงานคลัง	เพื่อพัฒนาประสิทธิภาพการบริหารงานคลังให้บริการประชาชนได้อย่างถูกต้อง	จัดโครงการเพิ่มประสิทธิภาพการบริหารงานคลัง	50,000	50,000	50,000	50,000	50,000	ร้อยละความพึงพอใจผู้มารับบริการ	การบริหารงานคลังมีประสิทธิภาพ	สำนัก/กองคลัง
4	โครงการพัฒนาปรับปรุงสถานที่ปฏิบัติงาน	เพื่อพัฒนาปรับปรุงสถานที่ปฏิบัติงานในการบริการประชาชน	พัฒนาปรับปรุงสถานที่ปฏิบัติงาน เช่น ซ่อมแซมห้องน้ำ โรงจอดรถ ตกแต่งภายในสำนักงาน เช่น จัดทำบอร์ด กั้นผนังห้อง ฯลฯ	50,000	50,000	50,000	50,000	50,000	ร้อยละความพึงพอใจผู้มารับบริการ	ประชาชนได้รับความสะดวกสบายในการมารับบริการ	สำนักปลัด
5	โครงการอำนวยความสะดวกสำหรับผู้พิการ	เพื่อเป็นการอำนวยความสะดวกแก่ผู้พิการที่มารับบริการ	ก่อสร้างทางลาด ปรับปรุงห้องน้ำสำหรับผู้พิการ	20,000	20,000	20,000	20,000	20,000	ร้อยละความพึงพอใจผู้มารับบริการ	ผู้พิการที่มารับบริการได้รับความสะดวก	สำนักปลัด
6	โครงการพัฒนาการประชาสัมพันธ์	เพื่อเป็นการประชาสัมพันธ์เรื่องต่างๆให้ประชาชนทราบ	พัฒนา ปรับปรุง ซ่อมแซมช่องทางการประชาสัมพันธ์ต่างๆ เช่น ติดตั้ง/ปรับปรุงบอร์ดประชาสัมพันธ์	15,000	15,000	15,000	15,000	15,000	ร้อยละความพึงพอใจ	ประชาชนรับทราบข้อมูลข่าวสารได้ทั้งถึง	สำนักปลัด

ที่	โครงการ	วัตถุประสงค์	เป้าหมาย (ผลผลิตของโครงการ)	งบประมาณ					ตัวชี้วัด (KPI)	ผลที่คาดว่าจะได้รับ	หน่วยงาน รับผิดชอบ หลัก
				2566 (บาท)	2567 (บาท)	2568 (บาท)	2569 (บาท)	2570 (บาท)			
7	ค่าใช้จ่ายในการจัดทำวารสารประชาสัมพันธ์	เพื่อเป็นการเผยแพร่ผลการดำเนินงาน อบต.	จัดทำวารสารเผยแพร่เอกสารข้อมูลการดำเนินงานประจำปี	50,000	50,000	50,000	50,000	50,000	ร้อยละความพึงพอใจ	ประชาชนรับทราบผลการดำเนินงานของ อบต.	สำนักปลัด
8	โครงการปรับปรุงพัฒนาศูนย์ข้อมูลข่าวสาร	เพื่อพัฒนาปรับปรุงศูนย์ข้อมูลข่าวสารให้มีประสิทธิภาพ	พัฒนาปรับปรุงศูนย์ข้อมูลข่าวสาร เช่น การจัดเก็บข้อมูล ตู้อเอกสาร ฯลฯ	20,000	20,000	20,000	20,000	20,000	ร้อยละความพึงพอใจผู้มารับบริการ	ประชาชนสามารถเข้าถึงข้อมูลข่าวสารของ อบต.	สำนักปลัด
9	ค่าใช้จ่ายในโครงการปกป้องสถาบันฯ	เพื่อเป็นการแสดงออกถึงความจงรักภักดีต่อสถาบัน	จัดโครงการปกป้องสถาบัน	15,000	15,000	15,000	15,000	15,000	ร้อยละความพึงพอใจ	ประชาชนได้แสดงออกถึงความจงรักภักดีต่อสถาบัน	สำนักปลัด
10	โครงการพัฒนาปรับปรุงระบบเครือข่ายอินเทอร์เน็ตภายในสำนักงาน	เพื่อให้การบริหารจัดการด้านเครือข่ายอินเทอร์เน็ตมีประสิทธิภาพ	จ้างเหมาบริการปรับปรุงระบบเครือข่ายอินเทอร์เน็ตภายในสำนักงาน	30,000	30,000	30,000	30,000	30,000	ร้อยละความพึงพอใจ	การบริการด้านเครือข่ายอินเทอร์เน็ตมีประสิทธิภาพ	สำนักปลัด

ที่	โครงการ	วัตถุประสงค์	เป้าหมาย (ผลผลิตของโครงการ)	งบประมาณ					ตัวชี้วัด (KPI)	ผลที่คาดว่าจะได้รับ	หน่วยงาน รับผิดชอบ หลัก
				2566 (บาท)	2567 (บาท)	2568 (บาท)	2569 (บาท)	2570 (บาท)			
11	โครงการจัดเก็บข้อมูลที่เป็นสำคัญสำหรับการพัฒนา อบต	เพื่อปรับปรุงข้อมูลเป็นปัจจุบันและสามารถนำมาใช้ประโยชน์ในการพัฒนาตำบล	จัดทำคู่มือสำรวจข้อมูลจ้างเหมาบริการจัดเก็บข้อมูลการประมวลผลการจัดทำสรุปเป็นรูปเล่ม	50,000	50,000	25,000	25,000	25,000	ร้อยละความพึงพอใจ	ได้ข้อมูลที่ถูกต้องสามารถนำมาใช้ประโยชน์ได้	สำนักปลัด
12	โครงการสำรวจความพึงพอใจในการให้บริการประชาชน	เพื่อทราบถึงความพึงพอใจของประชาชนที่มารับบริการ	สำรวจความพึงพอใจในการให้บริการประชาชน	10,000	10,000	10,000	10,000	10,000	ร้อยละความพึงพอใจ	นำผลสำรวจที่ได้มาพิจารณาในการปรับปรุงบริการ	สำนักปลัด
13	โครงการลดขั้นตอนในการบริการประชาชน	เพื่อเป็นการเพิ่มประสิทธิภาพรวดเร็วในการบริการประชาชน	พัฒนา ปรับปรุงระบบการให้บริการ	30,000	30,000	30,000	30,000	30,000	ร้อยละความพึงพอใจผู้มารับบริการ	ประชาชนได้รับบริการที่รวดเร็ว	สำนักปลัด
14	โครงการให้บริการประชาชนนอกสถานที่ (อบต.เคลื่อนที่)	เพื่อเป็นการให้บริการประชาชน	จัดโครงการให้บริการประชาชนนอกสถานที่ (อบต.เชิงรุก)หรือจัดงานร่วมกับหน่วยงานอื่นในการลงพื้นที่	10,000	10,000	10,000	10,000	10,000	ร้อยละความพึงพอใจ	สร้างสัมพันธ์อันดีกับประชาชนและทราบถึงปัญหาของประชาชน	สำนักปลัด

ที่	โครงการ	วัตถุประสงค์	เป้าหมาย (ผลผลิตของโครงการ)	งบประมาณ					ตัวชี้วัด (KPI)	ผลที่คาดว่าจะได้รับ	หน่วยงาน รับผิดชอบ หลัก
				2566 (บาท)	2567 (บาท)	2568 (บาท)	2569 (บาท)	2570 (บาท)			
15	โครงการส่งเสริม คุณธรรมจริยธรรม ของบุคลากร	เพื่อส่งเสริม คุณธรรม จริยธรรม แก่ผู้บริหารสมาชิก สภา อบต.ตลอดจน พนักงานและลูกจ้าง อบต.	จัดกิจกรรมส่งเสริม คุณธรรมจริยธรรมแก่ ผู้บริหารสมาชิกสภา อบต. ตลอดจนพนักงานและ ลูกจ้าง อบต.	10,000	10,000	10,000	10,000	10,000	ร้อยละของ ผู้เข้าร่วม กิจกรรม	ผู้บริหาร สมาชิก สภา อบต. ตลอดจนพนักงาน และลูกจ้าง อบต. มีคุณธรรม จริยธรรม	สำนักปลัด
16	โครงการส่งเสริม ความรู้ด้านข้อมูล ข่าวสาร	เพื่อให้บุคลากรของ อบต. ปฏิบัติตาม พรบ.ข้อมูลข่าวสาร พ.ศ.2540 ได้อย่าง ถูกต้อง	จัดอบรมให้ความรู้แก่ บุคลากรของ อบต.ในการ ปฏิบัติงานตาม พรบ. ข้อมูลข่าวสาร พ.ศ.2540	30,000	30,000	15,000	15,000	15,000	ร้อยละของ บุคลากร ผู้เข้าร่วม อบรม	บุคลากรของ อบต. ปฏิบัติตาม พรบ.ข้อมูล ข่าวสาร พ.ศ. 2540 ได้อย่าง ถูกต้อง	สำนักปลัด
17	โครงการพัฒนา ศักยภาพผู้บริหาร พนักงาน พนักงาน และผู้นำชุมชน	เพื่อพัฒนาศักยภาพ ผู้บริหาร พนักงาน พนักงานและผู้นำ ชุมชน	จัดกิจกรรมพัฒนา ศักยภาพในการปฏิบัติ หน้าที่	200,000	200,000	200,000	200,000	200,000	จำนวนการ จัดกิจกรรม	ผู้บริหาร พนักงาน พนักงานและผู้นำ ชุมชน มีความรู้ ความเข้าใจในการ ปฏิบัติหน้าที่	สำนักปลัด

ที่	โครงการ	วัตถุประสงค์	เป้าหมาย (ผลผลิตของโครงการ)	งบประมาณ					ตัวชี้วัด (KPI)	ผลที่คาดว่าจะได้รับ	หน่วยงาน รับผิดชอบ หลัก
				2566 (บาท)	2567 (บาท)	2568 (บาท)	2569 (บาท)	2570 (บาท)			
18	โครงการดำเนินการจัดการเลือกตั้งในกรณีตำแหน่งว่างหรือครบวาระ	เพื่อให้การดำเนินการจัดการเลือกตั้งในกรณีตำแหน่งว่างหรือครบวาระเป็นไปอย่างเรียบร้อย	จัดโครงการดำเนินการจัดการเลือกตั้งในกรณีตำแหน่งว่างหรือครบวาระ	200,000	200,000	200,000	200,000	200,000	จำนวนการจัดกิจกรรม	การดำเนินการจัดการเลือกตั้งในกรณีตำแหน่งว่างหรือครบวาระเป็นไปด้วยความเรียบร้อย	สำนักปลัด
19	โครงการพัฒนาเทคโนโลยีสารสนเทศ (ปรับปรุงเว็บไซต์ของ อบต.)	เพื่อเป็นการเผยแพร่ข้อมูลข่าวสารของ อบต.	ปรับปรุงและพัฒนาเว็บไซต์ ของ อบต.ให้ใช้งานได้	30,000	30,000	30,000	30,000	30,000	ร้อยละความพึงพอใจของผู้ใช้บริการ	สามารถเผยแพร่ข้อมูลข่าวสารของ อบต.	สำนักปลัด
รวม	19	โครงการ	-	930,000	930,000	890,000	890,000	890,000	-	-	-

**รายละเอียดโครงการพัฒนา**  
**แผนพัฒนาท้องถิ่น (พ.ศ. ๒๕๖๖ – ๒๕๗๐)**  
**องค์การบริหารส่วนตำบลช้างให้ตก อำเภอโคกโพธิ์ จังหวัดปัตตานี**

- ก. ยุทธศาสตร์จังหวัดที่ ๓ การเสริมสร้างความมั่นคง พัฒนาโครงสร้างพื้นฐานและเชื่อมโยงเมืองสู่นานาชาติ
- ข. ยุทธศาสตร์การพัฒนาขององค์กรปกครองส่วนท้องถิ่นในเขตจังหวัด ๒ การพัฒนาด้านโครงสร้างพื้นฐานและบริการสาธารณะ
  - ๔. ยุทธศาสตร์ด้านการบริหารจัดการที่ดี
    - ๔.๒ แผนงานเคหะและชุมชน

ที่	โครงการ	วัตถุประสงค์	เป้าหมาย (ผลผลิตของโครงการ)	งบประมาณ					ตัวชี้วัด (KPI)	ผลที่คาดว่าจะได้รับ	หน่วยงานรับผิดชอบหลัก
				2566 (บาท)	2567 (บาท)	2568 (บาท)	2569 (บาท)	2570 (บาท)			
1	โครงการจัดซื้อรถบรรทุกขยะ	เพื่อใช้ในการให้บริการประชาชน	จัดซื้อรถบรรทุกขยะจำนวน 1 คัน	2,400,000.00					จำนวนการจัดซื้อจัดจ้าง	การให้บริการประชาชนเป็นไปด้วยความเรียบร้อย	กองช่าง
2	โครงการจัดซื้อเครื่องหาพิกัดด้วยสัญญาณดาวเทียม	เพื่อในการปฏิบัติหน้าที่ของพนักงาน	จัดซื้อเครื่องหาพิกัดด้วยสัญญาณดาวเทียมจำนวน 1 เครื่อง	24,500.00					ร้อยละความพึงพอใจ	การปฏิบัติงานของเจ้าหน้าที่เป็นไปด้วยความเรียบร้อย	กองช่าง
รวม	2	โครงการ	-	2,424,500	-	-	-	-	-	-	-

**รายละเอียดโครงการพัฒนา**  
**แผนพัฒนาท้องถิ่น (พ.ศ. ๒๕๖๖ – ๒๕๗๐)**  
**องค์การบริหารส่วนตำบลช้างให้ตง อำเภอโคกโพธิ์ จังหวัดปัตตานี**

- ก. ยุทธศาสตร์จังหวัดที่ ๓ การเสริมสร้างความมั่นคง พัฒนาโครงสร้างพื้นฐานและเชื่อมโยงเมืองสู่นานาชาติ
- ข. ยุทธศาสตร์การพัฒนาขององค์กรปกครองส่วนท้องถิ่นในเขตจังหวัด ๔ การพัฒนาด้านสังคมและความมั่นคง
๕. ยุทธศาสตร์ด้านการจัดการทรัพยากรธรรมชาติและสิ่งแวดล้อม
- ๕.๑ แผนงานสาธารณสุข

ที่	โครงการ	วัตถุประสงค์	เป้าหมาย (ผลผลิตของโครงการ)	งบประมาณ					ตัวชี้วัด (KPI)	ผลที่คาดว่าจะได้รับ	หน่วยงาน รับผิดชอบ หลัก
				2566 (บาท)	2567 (บาท)	2568 (บาท)	2569 (บาท)	2570 (บาท)			
1	โครงการพัฒนาสอง ข้างทาง	เพื่อให้ตำบลช้างให้ ตกว่าอยู่น่าอาศัย ประชาชนใส่ ใจความสะอาดและ อยู่ร่วมกันอย่างเป็น ระเบียบ	จัดกิจกรรมรักษาความ สะอาดในรั้วบ้าน สถานที่ สาธารณะ ตัดหญ้าสอง ข้างทาง ปรับปรุงภูมิทัศน์ เส้นทางคมนาคม	10,000	10,000	10,000	10,000	10,000	ร้อยละ ครัวเรือนที่ เข้าร่วม	ตำบลช้างให้ตง น่าอยู่น่าอาศัย ประชาชนร่วมกัน อย่างเป็นระเบียบ	สำนักปลัด
รวม	1	โครงการ	-	10,000	10,000	10,000	10,000	10,000	-	-	-

**รายละเอียดโครงการพัฒนา**  
**แผนพัฒนาท้องถิ่น (พ.ศ. ๒๕๖๖ – ๒๕๗๐)**  
**องค์การบริหารส่วนตำบลช้างให้ตอก อำเภอโคกโพธิ์ จังหวัดปัตตานี**

- ก. ยุทธศาสตร์จังหวัดที่ ๓ การเสริมสร้างความมั่นคง พัฒนาโครงสร้างพื้นฐานและเชื่อมโยงเมืองสู่นานาชาติ
- ข. ยุทธศาสตร์การพัฒนาขององค์กรปกครองส่วนท้องถิ่นในเขตจังหวัด ๔ การพัฒนาด้านสังคมและความมั่นคง
๕. ยุทธศาสตร์ด้านการจัดการทรัพยากรธรรมชาติและสิ่งแวดล้อม
- ๕.๒ แผนงานบริหารทั่วไป

ที่	โครงการ	วัตถุประสงค์	เป้าหมาย (ผลผลิตของโครงการ)	งบประมาณ					ตัวชี้วัด (KPI)	ผลที่คาดว่าจะได้รับ	หน่วยงาน รับผิดชอบ หลัก
				2566 (บาท)	2567 (บาท)	2568 (บาท)	2569 (บาท)	2570 (บาท)			
1	โครงการรณรงค์ให้ประชาชนมีการคัดแยกขยะและการใช้ประโยชน์จากขยะ	เพื่อเป็นการลดปริมาณขยะมูลฝอย และสามารถนำกลับมารีไซเคิลใช้ได้	จัดกิจกรรมรณรงค์ให้ประชาชนมีการคัดแยกขยะและการใช้ประโยชน์จากขยะ	10,000	10,000	10,000	10,000	10,000	จำนวนหมู่บ้านที่เข้าร่วมกิจกรรม	ลดปริมาณขยะในพื้นที่	สำนักงานปลัด อบต.
2	โครงการเช่าสถานที่ดินสำหรับกำจัดขยะมูลฝอย(ค่าเช่าที่ดินทิ้งขยะ)	เพื่อเป็นสถานที่ในการกำจัดขยะ	ค่าเช่าที่ดินสำหรับทิ้งขยะพร้อมฝังกลบ เป็นเวลา 12 เดือนในแต่ละปี	80,000	80,000	80,000	80,000	80,000	จำนวนการเช่าที่ทิ้งขยะตลอดทั้งปี	การจัดเก็บขยะได้รับการกำจัดอย่างถูกต้องวิธี	สำนักงานปลัด อบต.

ที่	โครงการ	วัตถุประสงค์	เป้าหมาย (ผลผลิตของโครงการ)	งบประมาณ					ตัวชี้วัด (KPI)	ผลที่คาดว่าจะได้รับ	หน่วยงาน รับผิดชอบ หลัก
				2566 (บาท)	2567 (บาท)	2568 (บาท)	2569 (บาท)	2570 (บาท)			
3	โครงการจ้างเหมา บริการเก็บขยะ	เพื่อเป็นการ การกำจัดขยะไป ทำลายยังสถานที่ทิ้ง ขยะ	จ้างเหมาบริการการ จัดเก็บขยะ จำนวน 4 ตำแหน่ง ตลอดทั้งปี	400,000	400,000	400,000	400,000	400,000	จำนวน การแจก เหมาบริการ เก็บขยะ ตลอดทั้งปี	การจัดเก็บขยะที่ ได้รับการกำจัด อย่างถูกวิธี	สำนักงานปลัด อบต.
4	โครงการลดและ คัดแยกขยะมูลฝอย	เพื่อลดและคัดแยก ขยะมูลฝอยตั้งแต่ แหล่งกำเนิดถึง สถานที่กำจัด	จัดกิจกรรมมีการลดและ คัดแยกขยะมูลฝอยตั้งแต่ แหล่งกำเนิด (ครัวเรือน/ ชุมชน) ถึงสถานที่กำจัด จำนวนไม่น้อยกว่า 3 กิจกรรม	20,000	20,000	20,000	20,000	20,000	จำนวนการ จัดกิจกรรม ในแต่ละปี	ลดปัญหาด้าน ขยะในพื้นที่	สำนักงานปลัด อบต.
5	โครงการบริหาร จัดการขยะมูลฝอย ตำบล	เพื่อเป็นการรณรงค์ และสร้างจิตสำนึก ในการรักษาความ สะอาดในพื้นที่ ตำบลข้างให้ตก	จัดกิจกรรมรักษาความ สะอาดในพื้นที่และ สถานที่สาธารณะ จำนวน 5 หมู่บ้าน	100,000	100,000	100,000	100,000	100,000	จำนวน หมู่บ้านที่ เข้าร่วม กิจกรรม	ประชาชนช่วยกัน รักษาความ สะอาดตำบลข้าง ให้ตกไร้ขยะ	สำนักงานปลัด อบต.
รวม	5	โครงการ	-	610,000	610,000	610,000	610,000	610,000	-	-	-

**รายละเอียดโครงการพัฒนา**  
**แผนพัฒนาท้องถิ่น (พ.ศ. ๒๕๖๖ – ๒๕๗๐)**  
**องค์การบริหารส่วนตำบลช้างให้ตอก อำเภอโคกโพธิ์ จังหวัดปัตตานี**

- ก. ยุทธศาสตร์จังหวัดที่ ๓ การเสริมสร้างความมั่นคง พัฒนาโครงสร้างพื้นฐานและเชื่อมโยงเมืองสู่นานาชาติ
- ข. ยุทธศาสตร์การพัฒนาขององค์กรปกครองส่วนท้องถิ่นในเขตจังหวัด ๔ การพัฒนาด้านสังคมและความมั่นคง
๕. ยุทธศาสตร์ด้านการจัดการทรัพยากรธรรมชาติและสิ่งแวดล้อม
- ๕.๓ แผนงานการเกษตร

ที่	โครงการ	วัตถุประสงค์	เป้าหมาย (ผลผลิตของโครงการ)	งบประมาณ					ตัวชี้วัด (KPI)	ผลที่คาดว่าจะได้รับ	หน่วยงาน รับผิดชอบ หลัก
				2566 (บาท)	2567 (บาท)	2568 (บาท)	2569 (บาท)	2570 (บาท)			
1	โครงการสนับสนุนโครงการอื่น เนื่องมาจากพระราชดำริ	เพื่อสนับสนุนและส่งเสริมให้ประชาชนนำโครงการอื่นเนื่องมาจากพระราชดำริไปประยุกต์ใช้	จัดโครงการ/กิจกรรมให้ความรู้แก่ประชาชนในโครงการตามแนวพระราชดำริ	150,000	100,000	50,000	50,000	50,000	จำนวนการจัดโครงการ	ประชาชนได้สืบสานแนวทางพระราชดำริสามารถใช้งานได้ อย่างเป็นรูปธรรม	สำนักปลัด
2	โครงการอนุรักษ์พันธ์พืชอันเนื่องมาจากพระราชดำริสมเด็จพระเทพฯ	เพื่อสนับสนุนโครงการอันเนื่องมาจากพระราชดำริ	สนับสนุนโครงการอันเนื่องมาจากพระราชดำริสมเด็จพระเทพฯ	20,000	20,000	20,000	20,000	20,000	จำนวนโครงการที่ได้รับอนุรักษ์	อนุรักษ์พันธ์พืชที่สำคัญคงไว้และเป็นการสืบสานตามแนวพระราชดำริของสมเด็จพระเทพ	สำนักปลัด

ที่	โครงการ	วัตถุประสงค์	เป้าหมาย (ผลผลิตของโครงการ)	งบประมาณ					ตัวชี้วัด (KPI)	ผลที่คาดว่าจะได้รับ	หน่วยงาน รับผิดชอบ หลัก
				2566 (บาท)	2567 (บาท)	2568 (บาท)	2569 (บาท)	2570 (บาท)			
3	โครงการปลูกต้นไม้เฉลิมพระเกียรติ	เพื่อเป็นการแสดงความจงรักภักดีและเป็นการบำรุงรักษาทรัพยากรธรรมชาติ	จัดกิจกรรมส่งเสริมสนับสนุนการปลูกต้นไม้ในวันสำคัญต่างๆ	20,000	20,000	20,000	20,000	20,000	จำนวนหมู่บ้านที่เข้าร่วมกิจกรรม	ประชาชนได้แสดงความจงรักภักดีและเป็นการบำรุงรักษาธรรมชาติ	สำนักปลัด
4	โครงการรักน้ำ รักป่า รักแผ่นดิน	เพื่อเป็นการอนุรักษ์แหล่งน้ำ ป่าไม้และทรัพยากรธรรมชาติ	จัดกิจกรรมรักน้ำ รักป่า รักแผ่นดิน	30,000	30,000	30,000	30,000	30,000	จำนวนหมู่บ้านที่เข้าร่วมกิจกรรม	ทรัพยากรธรรมชาติ อุดมสมบูรณ์	สำนักปลัด
5	โครงการรณรงค์สร้างจิตสำนึกแก่ประชาชนในการร่วมกันอนุรักษ์ทรัพยากรธรรมชาติและสิ่งแวดล้อม	เพื่อให้ประชาชนในพื้นที่ตระหนักถึงความสำคัญของทรัพยากรธรรมชาติและสิ่งแวดล้อม	จัดกิจกรรมรณรงค์สร้างจิตสำนึกแก่ประชาชนจำนวน 5 หมู่บ้าน	20,000	20,000	20,000	20,000	20,000	จำนวนหมู่บ้านที่เข้าร่วมกิจกรรม	ประชาชนในพื้นที่ตระหนักถึงความสำคัญของทรัพยากรธรรมชาติ	สำนักปลัด
รวม	5	โครงการ	-	240,000	190,000	140,000	140,000	140,000	-	-	-

**รายละเอียดโครงการพัฒนา**  
**แผนพัฒนาท้องถิ่น (พ.ศ. ๒๕๖๖ – ๒๕๗๐)**  
**องค์การบริหารส่วนตำบลช้างให้ตอก อำเภอโคกโพธิ์ จังหวัดปัตตานี**

ก. ยุทธศาสตร์จังหวัดที่ ๓ การเสริมสร้างความมั่นคง พัฒนาโครงสร้างพื้นฐานและการเชื่อมโยงเมืองสู่นานาชาติ

ข. ยุทธศาสตร์การพัฒนาขององค์กรปกครองส่วนท้องถิ่นในเขตจังหวัด ๔ การพัฒนาด้านสังคมและความมั่นคง

๖. ยุทธศาสตร์ด้านการส่งเสริมความมั่นคงและเสริมสร้างสันติสุข

๖.๑ แผนงานการรักษาความสงบภายใน

ที่	โครงการ	วัตถุประสงค์	เป้าหมาย (ผลผลิตของโครงการ)	งบประมาณ					ตัวชี้วัด (KPI)	ผลที่คาดว่าจะได้รับ	หน่วยงาน รับผิดชอบ หลัก
				2566 (บาท)	2567 (บาท)	2568 (บาท)	2569 (บาท)	2570 (บาท)			
1	โครงการเสริมเนน ลูกระนาด	เพื่อป้องกันและลด อุบัติเหตุทางถนน	เสริมผิวลูกระนาดรอบ หมู่บ้าน	20,000	20,000	20,000	20,000	20,000	จำนวนการ เกิดอุบัติเหตุ ทางถนน	การเกิดอุบัติเหตุ ทางถนนลดลง	สำนักปลัด
2	โครงการติดตั้ง กระจกสะท้อน	เพื่อป้องกันและลด อุบัติเหตุทางถนน	ติดตั้งกระจกสะท้อน บริเวณสามแยกภายใน หมู่บ้าน	20,000	20,000	20,000	20,000	20,000	จำนวนการ เกิดอุบัติเหตุ ทางถนน	การเกิดอุบัติเหตุ ทางถนนลดลง	สำนักปลัด
3	โครงการป้องกัน และบรรเทาสา ธารณภัย	เพื่อลดความเสี่ยง และป้องกันการ สูญเสียชีวิตและ ทรัพย์สินของ ประชาชนจากภัย ต่างๆ	ส่งเสริมให้ความรู้แก่ ประชาชนหมู่ที่ 1-5	50,000	50,000	50,000	50,000	50,000	จำนวน หมู่บ้านที่ ได้รับการให้ ความรู้	ลดความเสี่ยงและ ป้องกันการสูญเสีย ชีวิตและทรัพย์สิน ของประชาชนจาก ภัยต่างๆ	สำนักปลัด

ที่	โครงการ	วัตถุประสงค์	เป้าหมาย (ผลผลิตของโครงการ)	งบประมาณ					ตัวชี้วัด (KPI)	ผลที่คาดว่าจะได้รับ	หน่วยงาน รับผิดชอบ หลัก
				2566 (บาท)	2567 (บาท)	2568 (บาท)	2569 (บาท)	2570 (บาท)			
4	โครงการจัดตั้งจุดให้บริการประชาชนในช่วงเทศกาลต่างๆ	เพื่อเป็นการให้บริการประชาชนและป้องกันการเกิดอุบัติเหตุจากการใช้รถใช้ถนนในช่วงเทศกาล	จัดตั้งจุดให้บริการประชาชนในช่วงเทศกาลปีใหม่ สงกรานต์	20,000	20,000	20,000	20,000	20,000	จำนวนการจัดตั้งจุดให้บริการในช่วงเทศกาล	ป้องกันและลดอุบัติเหตุในช่วงเทศกาล	สำนักปลัด
5	โครงการป้องกันและลดอุบัติเหตุทางถนน	เพื่อป้องกันและลดอุบัติเหตุทางถนน	จัดกิจกรรมป้องกันและลดอุบัติเหตุทางถนน	10,000	10,000	20,000	20,000	20,000	จำนวนหมู่บ้าน	สามารถป้องกันและลดอุบัติเหตุทางถนน	สำนักปลัด
6	โครงการฟื้นฟูศักยภาพ อปพร.	เพื่อเป็นการฟื้นฟูสมรรถภาพของเจ้าหน้าที่ อปพร	จัดอบรมฟื้นฟูสมรรถภาพของเจ้าหน้าที่ อปพร	150,000	300,000	150,000	150,000	150,000	จำนวนการจัดอบรม	อปพร.สามารถให้ความช่วยเหลือผู้ประสบภัยได้อย่างมีประสิทธิภาพ	สำนักปลัด
7	โครงการหนึ่งตำบลหนึ่งทีมกู้ภัย	เพื่อให้การช่วยเหลือประชาชนได้อย่างมีประสิทธิภาพ ลดการสูญเสียชีวิตของประชาชน	จัดฝึกอบรม 1 รุ่น จำนวน 30 คน	100,000	100,000	100,000	100,000	100,000	จำนวนการจัดอบรม	ผู้ประสบเหตุได้รับการช่วยเหลือจากแพทย์อย่างทันท่วงที	สำนักปลัด

ที่	โครงการ	วัตถุประสงค์	เป้าหมาย (ผลผลิตของโครงการ)	งบประมาณ					ตัวชี้วัด (KPI)	ผลที่คาดว่าจะได้รับ	หน่วยงาน รับผิดชอบ หลัก
				2566 (บาท)	2567 (บาท)	2568 (บาท)	2569 (บาท)	2570 (บาท)			
8	โครงการซ่อมแซม กล้องวงจรปิด	เพื่อให้กล้องวงจร ปิดสามารถใช้งานได้ อย่างมีประสิทธิภาพ	ซ่อมแซมกล้องวงจรปิด ทั้งในและนอกสถานที่	100,000	100,000	100,000	100,000	100,000	ร้อยละ ความสามารถ ในการทำงาน	กล้องวงจรปิด สามารถใช้งานได้ อย่างมี ประสิทธิภาพ	สำนักปลัด
9	โครงการติดตั้ง กล้องวงจรปิด ภายในหมู่บ้าน	เพื่อป้องกันการก่อ เหตุภายในหมู่บ้าน	ติดตั้งกล้องวงจรปิด ภายในหมู่บ้านปุหรน	100,000	100,000	100,000	100,000	100,000	จำนวนการ เกิดเหตุ	ไม่เกิดเหตุร้ายใน หมู่บ้าน	สำนักปลัด
รวม	9	โครงการ	-	570,000	720,000	580,000	580,000	580,000	-	-	-

**รายละเอียดโครงการพัฒนา**  
**แผนพัฒนาท้องถิ่น (พ.ศ. ๒๕๖๖ – ๒๕๗๐)**  
**องค์การบริหารส่วนตำบลช้างให้ตง อำเภอโคกโพธิ์ จังหวัดปัตตานี**

ก. ยุทธศาสตร์จังหวัดที่ ๓ การเสริมสร้างความมั่นคง พัฒนาโครงสร้างพื้นฐานและการเชื่อมโยงเมืองสู่นานาชาติ

ข. ยุทธศาสตร์การพัฒนาขององค์กรปกครองส่วนท้องถิ่นในเขตจังหวัด ๔ การพัฒนาด้านสังคมและความมั่นคง

๖. ยุทธศาสตร์ด้านการส่งเสริมความมั่นคงและเสริมสร้างสันติสุข

๖.๒ แผนงานการรักษาความสงบภายใน

ที่	โครงการ	วัตถุประสงค์	เป้าหมาย (ผลผลิตของโครงการ)	งบประมาณ					ตัวชี้วัด (KPI)	ผลที่คาดว่าจะได้รับ	หน่วยงาน รับผิดชอบ หลัก
				2566 (บาท)	2567 (บาท)	2568 (บาท)	2569 (บาท)	2570 (บาท)			
1	โครงการเงินสำรองจ่าย	เพื่อเป็นการช่วยเหลือบรรเทาความเดือดร้อนของประชาชนที่เกิดจากสาธารณภัยหรือภัยธรรมชาติต่างๆ	ช่วยเหลือผู้ประสบภัยหมู่ที่ 1 – 5	500,000	500,000	500,000	500,000	500,000	ร้อยละการช่วยเหลือประชาชน	บรรเทาความเดือดร้อนของประชาชน กรณีเกิดสาธารณภัย	สำนักปลัด
รวม	1	โครงการ	-	500,000	500,000	500,000	500,000	500,000	-	-	-

**รายละเอียดโครงการพัฒนา**  
**แผนพัฒนาท้องถิ่น (พ.ศ. ๒๕๖๖ – ๒๕๗๐)**  
**องค์การบริหารส่วนตำบลช้างให้ตก อำเภอโคกโพธิ์ จังหวัดปัตตานี**

- ก. ยุทธศาสตร์จังหวัดที่ ๓ การเสริมสร้างความมั่นคง พัฒนาโครงสร้างพื้นฐานและความเชื่อมโยงเมืองสู่นานาชาติ
- ข. ยุทธศาสตร์การพัฒนาขององค์กรปกครองส่วนท้องถิ่นในเขตจังหวัด ๒ การพัฒนาด้านโครงสร้างพื้นฐานและบริการสาธารณะ
๗. ยุทธศาสตร์ด้านพัฒนาโครงสร้างพื้นฐานให้ได้มาตรฐาน
- ๗.๑ แผนงานอุตสาหกรรมและการโยธา

ที่	โครงการ	วัตถุประสงค์	เป้าหมาย (ผลผลิตของโครงการ)	งบประมาณ					ตัวชี้วัด (KPI)	ผลที่คาดว่าจะได้รับ	หน่วยงาน รับผิดชอบ หลัก
				2566 (บาท)	2567 (บาท)	2568 (บาท)	2569 (บาท)	2570 (บาท)			
1	โครงการซ่อมแซมถนนคสล. พร้อมก่อสร้างคูระบายน้ำคสล.สายบ้านนายอ้อด – นายมัย	เพื่อให้การสัญจรไปมาสะดวก	ซ่อมแซมถนนคสล.พร้อมก่อสร้างคูระบายน้ำคอนกรีตเสริมเหล็กขนาดกว้าง 0.80 ม. ยาว 1,080 ม. ลึกเฉลี่ย 1.00 เมตร หรือมีพื้นที่ไม่น้อยกว่า 864 ตร.ม.	9,990,000	-	-	-	-	ร้อยละความพึงพอใจของผู้ใช้ถนน	การสัญจรไปมาสะดวก	กองช่าง
2	โครงการซ่อมแซมถนนคสล. พร้อมก่อสร้างคูระบายน้ำคอนกรีตเสริมเหล็กสายบ้านลุงรุญ หมู่ที่ 4	เพื่อให้การสัญจรไปมาสะดวก	ซ่อมแซมถนนคสล.พร้อมก่อสร้างคูระบายน้ำคสล. ขนาดกว้าง 0.80 ม. ยาว 289 ม. ลึกเฉลี่ย 1.00 ม. หรือมีพื้นที่ไม่ต่ำกว่า 232 ตร.ม.	2,964,000	-	-	-	-	ร้อยละความพึงพอใจของผู้ใช้ถนน	การสัญจรไปมาสะดวก	กองช่าง

ที่	โครงการ	วัตถุประสงค์	เป้าหมาย (ผลผลิตของโครงการ)	งบประมาณ					ตัวชี้วัด (KPI)	ผลที่คาดว่าจะได้รับ	หน่วยงาน รับผิดชอบ หลัก
				2566 (บาท)	2567 (บาท)	2568 (บาท)	2569 (บาท)	2570 (บาท)			
3	โครงการขุดลอกคลอง เชื่อมต่อ อ่างเก็บน้ำบ้านบุหรน – คลองพรุซิง	เพื่อให้การกักเก็บน้ำเป็นไปอย่างมีประสิทธิภาพ ประชาชนมีน้ำเพื่อการเกษตร	กว้างเฉลี่ย 8.00 ม. ยาวรวม 3,385 ม. ลึกเฉลี่ย 3. ม. หรือพื้นที่ไม่น้อยกว่า 27,080.0 ตร.ม. พร้อมปรับปรุงประตูระบายน้ำ	4,800,000	-	-	-	-	ปริมาณน้ำที่กักเก็บได้	การกักเก็บน้ำเป็นไปอย่างมีประสิทธิภาพ ประชาชนมีน้ำเพื่อการเกษตร	กองช่าง
4	โครงการปรับปรุงห้องสำนักงาน นายกองค้การ บริหารส่วนตำบล ช่างให้ตก	เพื่อให้การปฏิบัติงานเป็นไปอย่างมีประสิทธิภาพ	ปรับปรุงห้องสำนักงาน นายกองค้การบริหาร ส่วนตำบลช่างให้ตกตามแบบแปลนที่ อบต. กำหนด	177,600	-	-	-	-	ร้อยละความพึงใจ	การปฏิบัติงานเป็นไปอย่างมีประสิทธิภาพ	กองช่าง
รวม	4	โครงการ	-	17,931,600	-	-	-	-	-	-	-